朝鮮日報

一日夕刊八面

京城府堅志洞三二番地 朝鮮日報社

代表番號光化門(光)二〇〇〇番

社說

朝鮮醫報를보고

朝鮮人의學的努力

一

세부란쓰聯合醫學專門學校內에잇는 朝鮮醫師協會에서發行하는 學術雜誌인『朝鮮醫報』는十一月下旬에發行되엇는바 朝鮮文으로된雜誌로서 充實이겨맛는學術雜誌의內容을가젓다 人體에對한『亂洗飛泳現象 朝鮮人腦骨의人種解剖學的觀察 流行性腦脊髓膜炎에 씨스러나、만나洗滌療法』等三個論文은 모다各筆者의 獨自的인硏究를發表한바로서 그國際的價値가잇는者이라하고 外他朝鮮人特有한氣象 建物 食料 其他生活要素와關聯되는 保健 調査 治療 等에關한著作 綜說及臨床實驗報告等의記事를실어 大體로보아 그以外에는 얼른興味를가지기어려운바도업지아니하나 近來에드물은 尊貴한出版物이다 깃분일이다

二

朝鮮人은 學術的으로 인제 좀一定한地盤을 차저나아가야할時期에잇으면다 政治的經濟的따라서社會的諸機構가 朝鮮人으로서順境에서 安心職業하면서 硏究 實驗을支障업시하기는매우어려운것은 누구나否認할수업다 조흔機會와便宜로부터 疎隔되어잇다는것을 吾人은 指摘 論爭하기를아기지안는다 그러나貧弱한 社會的機能에서도 오히려應分의努力을 許하는部分이잇스니 法曹界에잇는者 社會科學의一部를向하야 進出할可能性을 가지고잇고 醫師界의士女들은 또그專門하는方面에 精進할보담나흔 便宜를진이고잇다 더욱히『세부란스』醫專病院을 中心으로 外他의友誼的機關에 려잇는이들이 今後에도 呼應協同하야 이方面에關한朝鮮人의 力量을發揮하고 人民生活에裨益하며 아울러國際的으로 그信用聲價를 도드는바잇다하면 民族的見地에서도 매우賀賀할일일것이다 朝鮮醫報와가튼것은 一年三回로 뗌뗌히내는바이나 이러한點으로자못囑目된다

日本로마字會

『한글』採用의勇氣는업는가?

一

日本의國字가 不完全하다는데서떠나(出發) 世界的文化機構에聯結식힌다는趣意에서 벌서부터努力하고잇는 東京市의『日本로마字會』에서는 이즘一片의宣言書를드이고 『로마字綴字法問題와 其他로마字로써假名』에대진할必要를 力說한바잇다 이때문에는 內外各處에向하야 그宣傳에힘을 必要가잇다고생각한줄로보인다 로마字會가생겨난지 벌서數十年된줄 알거니와 이즘에는 자못一段의進出을벌르고잇는 모양이다 明治維新을打開식히는 元勳이란이들이 상투를잘르는김에洋服洋帽를 밧부노라갈어입고鹿鳴館의『딴스』를 밤새워實習하든 滑稽的歐化主義와는 갓지안허서 이것은아마 日本의世界文化와의合流에依한 劃時期的進出을 서둘르는데서 나옴일것이다 急進的인 新開化論者에게는 冗長하다고보는 日本語조자는廢止하고 歐語로國語를삼자는論客이 아주업지도안흔터어니와 公正한見地로보아 文字改正을企劃하는것은 어즈버無用한理想論은 아닐것이다

二

日本의新人들은 歐語를崇尙하고 또로마字를잘아는터이니 로마字會의主張은 거의當然하겟다 그러나日音에잇서서도조 許單一하지못하고 子音의發音上에도 오히려거북한點이 업지안흔것은 로마字가멀리『한글』에미츠지못하는바이니 이는 吾人의我田引水的이아니다 日本의新人諸君이 만일로마字로서 그國字를대신할勇氣를가진다면 어찌한번『한글』로써이를代用할생각이업는가? 近代에新生語를除한外에는 古文化的基本語에 關하야는 朝鮮系語가 相應한基盤을 日本語에가지고잇나니 世界最善한『한글』을 두고 멀리로마字를일삼는것은 좀妥當치못하다 往年中國에서國字問題가생겻을적에 某外國人宣敎師는 일부러北京에進出하야『한글』採用을 推奬勸誘한바잇섯스나 그들은 뜻지아니햇섯다 『한글』은完全한『알파베트』이라 日本과中國에서 이를採用할必要가잇슬것이다 로마字라도이미上古史上두어폐지를남긴『페니키아』人의 創作文字가아닌가? 그를採用함으로 意外에큰所得도업슬것이다

明年一日부터 中國新關稅實施

釐金撤廢와同時에斷行키로 立法院會議서通過

【上海三十日發】 關稅自主에따르는國民政府의新輸入關稅率은昨日의立法院會議를通過하얏는데新關稅法은七種差等稅로부터品種의性質에依하야十四種의等級으로改正한것이다 그리고今回의新稅率은

一、約一億圓의關稅增收

二、國內商工業의保護

를二大原則으로하야決定된것으로實施期는釐金撤廢와同時卽明年一月一日부터인데日本으로서는綿絲布其他重要製品은特惠待遇를바드나砂糖、雜貨類等에는相當한打擊을不免하지안흘가고觀測된다

中國側鐵道計劃 北滿으로積極進出

日本側의權益은眼中에안두고 又復一線을增設

【長春三十日發】 中國側은日本의抗議를無視하고奉天吉林間의鐵道敷設을遂行할수잇는데맛을본것인지鐵道熱이드되어昻高되고特히吉林省內는各方面에鐵道敷設을計劃하는中이고最近吉長線의吉林側에近近下九臺驛으로부터西로向하야長春、哈爾賓間의中東鐵道南部線의『조ー카안』間에一線을敷設하야自國鐵道의培養線을만들나고하고明春解氷을기다려工事에着手하리라고傳聞되며다시此線은秋餘間을連絡하리라고본다北滿의豊原이라고하는無盡藏의特産物産出地를건너질으는此鐵道敷設完成後에는秋餘ㅣ從來一滴에도한特産物의이커와지長春及東鐵南部線에集合한것은모조리同線으로吸收되겟고말아서日本旣得權에一大致命的障害가오리라고하야重大視되어잇다

다음으로委員會는海軍軍縮會議의境遇를模倣하야一般軍縮會議의適當한準備를進步시키기로一致하얏다

五千萬의收稅

釐金撤廢에伴한 列國도結局默認

【南京二十八日發】 來年一月一日부터釐金撤廢와同時에中國에移管될特殊消費稅出港稅營業稅의年收總額은五千萬圓으로槪算되는데右三稅는外國品及在中外國工業品에도徵收되는바列國은時勢에鑑하야默認할模樣이다

蔣介石夫妻 三十日에來滬

【上海三十日發】 蔣介石氏는宋美齡夫人同伴今朝三時二十分來滬하얏다兩三日當地에滯在한後一旦歸京하야共匪討伐을할目的으로九江、漢口에赴할豫定이라고

張學良氏 二日에北上

【南京一日發】 張學良氏는本日의記念週에出席하얏는데各要人과의會見때문에다시豫定을變更하야二日北上하기로되얏다

張、宋間諒解成立

關、鹽稅中央移管 交涉이好轉된結果

【上海二十九日發】 東北財界의中央移管問題에對하야張學良宋子文兩氏間에協議가進行되어關稅鹽稅收入에對하야는이미兩者間에諒解가成立되엇다한다

東北委員會 國産品奬勵

免稅와減稅로

【奉天三十日發】 東北政務委員會에서는國産實業提唱에努力하야安東六合成造紙廠의製品을앞으로三個年間免稅하고이를奬勵하기로決定하얏고又北票炭礦의炭稅도減徵하기로되야能力國産品을奬勵하리라고

軍縮委員會 佛國提案採擇

【壽府二十八日發】 二十八日의軍縮準備委員會는左와如히佛蘭西의提案을採擇하얏다 兵器材를分類別로表示하고또한前年度에잇서서陸軍兵器材의購入、維持、製造에支出한金額을表示하는情報를各國家間에通牒해取合할일

蕃人叛亂事件은 年末外지鎭定

人見臺灣總務長官談

【東京電】 人見臺灣總務長官은霧社事件의報告等善後處置를講하라고三十日午後四時五十五分東京着上京하얏는데霧社事件의原因에對하야左와如히말한다 確乎한原因가든것은업다最近歸順한蕃婦의말에依한즉蜂起의主魁의『모ー나루다오』는三十日頃自殺한것이참말인模樣이다何如間餘黨을掃蕩하고그리길게反抗을繼續하리라고는생각지안는다本年末外지에는全部鎭撫하리라고생각한다

投降치안흔蕃人 不過百餘名

守備隊全部撤退

【臺北廿九日發】 臺灣軍撤退後의霧社地方에잇서서의討伐隊의兵力은步兵一個中隊機關銃隊一小隊의約二百名과警官隊一千名이다蕃人은每日二三名씩銃器를携帶하고誠意를示하며投降하고잇는바討伐隊는此等投降蕃을使用하야十名乃至十五名을一匪으로하야殘餘의凶蕃人에게投降을勸告시키고잇나又反抗蕃는集團的인者는一二三十名에不過하고三三五五로허러저잇는者를加하야約百餘名인데其中에는少數의婦女子도잇는模樣이다

英國炭坑界 重大危機에直面

坑夫同盟에서休坑을決議하야 全國的罷業氣勢濃厚

【倫敦二十九日發】 全國炭坑夫聯合會의延時間制拒否決議에端을發한英國炭坑界는重大危機에直面하게되얏는데『스코틀랜드』炭坑夫全國同盟은三十日午後를期하야蘇格蘭炭田의完全한休坑을斷行하기로決定하얏다罷業은全國에波及할念慮가잇서炭業界의前途는드되어容易치안흔狀勢를呈하는中이라고한다

來四日부터 中露交涉再開

勞農代表가通牒

【莫斯科三十日發】 停頓中인中東鐵道問題中露交涉에對하야露國代表『카라한』氏는本日中國代表莫德惠氏에게十二月四日부터交涉再開를하고십다고通牒하얏다

獨逸政府의 財政改革案

大統領承認으로實施形勢

【伯林二十九日發】 獨逸財政改革案은去二十日聯邦參議院의協贊을經하얏는데第一黨인社會民衆黨의支持를엇지못하고또外國會에서大多數를牽制하기가不可能하게된것을보고『부류ー닝그』首相은今後大統領의承認을어든後直時法律로서實施의手續을取할豫定이다

來議會에提出할 政府의重要案

【東京電】 民政黨은目下黨內에設置되어잇는選擧革正、產業振興、社會政策、農村對策等의各委員會를督勵하야至急成案을어는次第로이를政府에進言하야來議會에잇서서政府案으로서各其提出시킬方針인데其重要한者는

一、選擧法改正案（婦人公民權附與、選擧年齡低下其他）

一、勞働組合法案

一、國家補助法案

一、製鐵所合同案

等이다그래서議員案으로서는法律案、建議案等多種多樣에達하야아직決定을보지안코잇스나目下豫想되어잇는者로는

一、產業組合法案

一、借家法改正案

一、電力及金融可締法律案

一、船舶組合法案

一、議員歲費低下案

等이다

佛內閣에危機

來週中에運命決定

【巴里廿九日發】 佛蘭西의『탈듸』內閣의危機는來週가絕頂으로그로因하야同內閣의運命은決定을보리라한다

政府不信任案 十四票差로否決

【巴里二十八日發】 佛國下院에서政府不信任의動議가提出되얏는데票決한結果右動議는二百九十三對二百七十九票의少數로否決되얏다

首相經過良好 今月中旬退院乎

【東京電】 濱口首相의經過는其後益益良好하야首相은醫師에對하야『休會後의議會에는꼭出席하고십다』고말하얏슴으로醫師도熱心으로治療에努力하고잇는바이대로가면豫定보다도五日間쯤빨리十二月中旬頃에退院할수잇슬模樣이다그리고三十日은田中文相、仙石滿鐵總裁若槻夫人等의訪問이잇섯다

英印圓卓會議 聯邦案起草에着手

印度代表의主張이貫徹되여 諸分科委員會設置

【倫敦二十八日發】 開會中의英印圓卓會議가任命한聯邦關係委員會는去二十五日初會合에서스사로그構成委員制를變更하야英國側의會議代表全部十三名王侯領代表十四名(全部十六名中)英領印度代表二十名(全部五十七名中)을決定하고그結果英國代表와王侯領代表가一致한다면二十七名의絕對過半數임으로英領印度代表는大不滿을품어直時會議를열고『聯邦關係委員會는모름직이全會議委員會로하고此를다시必要에依하야諸種의專門家小委員會로分割할것이다』라고決議한바右英領印度代表의主張이貫徹되여聯邦關係委員全部八十六名으로構成되는全會議委員會로서第一回會議를開催하얏다그結果各種의提案을審議키爲하야此를諸分科委員會에附託하기로意見의一致를보앗슴으로우선大法官『상키ー』卿을議長으로하야十九名의委員으로된第一委員會를任命하는同時에聯邦組織案의起草를시키고聯邦立法政府의形式이며此를構成하는聯邦制度의形式及그構成要素와밋聯邦의數에對하야報告시키기로되엿다

失業公債發行은 當然한政策轉換

政策破綻이라는攻擊보다 貴院서는도리혀歡迎

【東京電】 政府가失業救濟事業公債發行을近近閣議에서決定하기로된것에關하야貴族院側에서는非募債主義의破綻이라고하야이를攻擊하는것보다차라리財界의實狀에適應한當然의政策轉換으로서이를마즈歡迎에기우려지고잇는데交友俱樂部硏究會等의一部에잇서서는이를追加豫算으로하야提出하는것은會計法第七條第二項의精神에違反하는者라고하야本問題에關하는限前議會에잇서서貴族院은失業救濟의急務를建議하고잇고政府도今夏大藏의調査를終了하고잇는以上本豫算에計上하는것이當然하다고主張하고잇서一部의注目을惹起하는中이다

航路補助公債 調査한後決定

【東京電】 小泉遞相은廿九日午後四時井上藏相을官邸로訪問하고遞信省의航路補助費의失業公債五百萬圓經常費를行할件에對하야聯絡하얏는데藏相은其趣旨는諒解하나案의內容에對하야는調査한後가아니면決定하기어렵다는旨를答하얏다

失業公債發行 結局二千圓臺

大藏省의固執依然不變

【東京電】 內務省의失業公債는大藏內務兩省事務當局의交涉은失業救濟事業費總額二千七百八十萬圓

內譯

國道修築費一千五百萬圓

府縣道修築費補助八百萬圓

本年度府縣道修築費補助四百八十萬圓

으로決定되어大藏省은廿九日井上藏相、參與官各局長等이參集하야省議를開하고協議한바事業內譯에對하야는容認치안코나公債發行總額은二千萬圓을最高限度로하기로決定을보아齋藤井上主計局長은다시內務省과約八百萬圓의計劃縮少를交涉하기로하엿다한다

獨逸政府에서 國際聯盟에抗議

獨逸少數民族壓迫問題로

【華府二十九日發】 獨逸政府는過般波蘭總選擧直前及總選擧當時波蘭政府가上部『시레시아』의獨逸小數民族을迫害한問題에關한獨逸政府의抗議書를本日國際聯盟事務總長『와ㅣ리크 드라몬드』氏에게手交하얏다

霧社事件에 協議會開催

【東京電】 拓務省은三十日上京한人見臺灣總務長官을마저拓相官邸에서松田拓相小坂小村兩次官武富參與官等이參集하야人見長官으로부터霧社事件에對한詳細報告를聽取하고이에對한處置理蕃政策及責任問題等에對하야協議할豫定이다

政策本位로 堂堂應戰

民政黨議會對策

【東京電】 第五十九議會는民政黨으로서絕對多數를擁하얏다고는하지만濱口總理遭難後의議會임으로相當複雜多難을豫想하고잇슴으로幹部는벌서부터對策을考究하는中이며黨內役員과院內役員의人材本位로鬪士를選擇하야이에充當하고細心의注意를기우려잇外지政策本位로써正正堂堂히鬪爭할方針이다이에對하야野黨側에잇서서는財界問題、減稅並補充計劃問題、失業問題、救護法實施問題、米價問題等을中心으로하야論難攻擊을加할것이豫期됨으로써此等政策問題에對하야는될수잇는대로推進을보혀所說을盡케할方針인模樣이다그러나反對黨側이徒然히議事를遲延시키기爲하야故意로議場을紛糾에싸지게하는事와가든旨勸을하고特히濱口總理가病後의身體인것을다시無理한難題를어치게하는等總理의健康을渴奪하라고하는것가든陋策에나아가는일이잇스면與黨으로서는全力을하야抗하고斷乎하게多數黨의權威를發揮할決心이다其結果下院에서는相當故障이잇드라도豫算案을爲始하야政府提出法案의通過에는萬難을排하고잇는데貴族院에이것이廻付된後누구든反對派의一部의사람으로政府系와策應하야相當한活動을할것갓고또한勞働組合法案及選擧法改正案、小作法案、補充計劃案에關하야서는相當한影響을及할는지도몰라此等에對하야上院의形勢에對하야는今日부터警戒하야有利하게指導하는것이必要하다는생각으로서下院보다上院에잇서서의策動을警戒하야萬一의遺算이라도업기를期하고잇다

日獨中連絡飛行

中國에諒解運動

【東京電】 世界의航空網發達과共히歐米列國은一齊히東洋의蒼空을目標로하야其線路를延長하랴고하는中인데最近中國國民政府와獨逸間에獨中連絡郵便飛行開設의議論이成立되어露國이여기에同意를한結果獨露中連絡航空이明年一月부터開始되라고하는中이며又米國은米中合辦의航空路를開始하는中이며又英國은印度의『카라치』外지延長한航空路를다시延長하야明年四月에는『카라치』外지開通한다고傳聞되야日本航空關係者에게非常한衝動을주고잇다그리고獨逸은右北方航路外南方航路를計劃하되『후라ㅣ』의『베ㅣ롯트』로부터『바닷드』外지를自身이計劃하고그리로부터以東은英國과連絡하야香港에入하라고하야英國과는이미諒解가되엇다하며또獨逸은先般日本에對하야交涉이잇섯다이에對해서日本은中國政府의諒解를엇기爲하야其趣旨에는贊成이나此等을實行에옴기는데外지에는이르지안흔模樣이다그러나中國政府도國際間의連絡飛行이면先例도잇서반드시中連絡飛行에不贊成은아니리라는觀測도잇다日本航空輸送會社의豫定線인上海線과는全然別個의問題로하야엇더케中國政府의諒解를어든後한시라도빨리日獨間의連絡飛行을開始하고십다고日本航空關係者는苦心中이다

婦人參政運動

各團體서躍起 町村會長은正面反對

【東京電】 婦人公民權案이드되어來議會에提出될것으로議會에切迫과共히各婦人團體는猛烈한活動을開始하고가장거센無產婦人同盟에서는社民婦人同盟과協同鬪爭委員會를組織하고二十九日午後六時부터神田女子基督敎靑年會館에서徹底的婦選獲得大演說會를開하고協同鬪爭의第一聲을擧하기로하얏다此外婦選獲得同盟基督敎婦人參政權協同盟이合流하야同案通過의最大難關인貴族院方面에當하는一方吉岡彌生女史의婦人同志會에서는安達內相夫人을爲始하야各閣僚及代議士夫人을加入하야夫君을說伏시키게하얏다는秘術이設案되어잇다이에對하야今日町村長會는婦人公民權은日本의家族制度上에動搖를가저와選擧界를紊亂한다는反對說明書를貴衆兩院에、내어反對氣勢를擧하고잇슴으로將來는자못注目되어잇다

墺國內閣總辭職

後繼는『싸루죠아』內閣

【維也納二十九日發】 『바우오ー엘』氏의引率한墺太利內閣은本日總辭職하얏다後繼內閣은『싸루죠아』博士가前首相『쇼ㅣ베루』氏의一黨及國防軍의一派로成立되는『싸루조와』內閣을組織하리라한다

時事畫報 ◇南米의呻吟 (外誌轉載)

南米는 革命亂으로因하야 空月이업느러일으로 南米에 一大投資家인米國은焦燥히그形勢를觀望하고잇다

『저걸엇더케하나?』

關東大震災 被害額

二千二百五十萬圓

【東京電】 靜岡縣當局調査에依하야三十日午後判明한伊豆大震災被害額은(單位千圓)

三島署管內	一七、八九七
沼津署管內	二、五二五
熱海署管內	八六〇
伊東署管內	六五七
大仁署管內	一、八八二
淸水署管內	七〇〇
總計	二二、五二三

에達한다

運賃改定問題로 東鐵當局에命令

中央政府에서

【哈爾賓三十日發】 國民政府鐵道部는孫科氏의署名이잇는다음과가는公式通牒이廿七日哈爾賓中東鐵道管理局에送達하얏는데右는國民政府의支配權이東北四省의各鐵道及中露合併의中東鐵道에까지擴大된前提로重大視하는中이다 明年一月十五日現行鐵道運賃率改正에關한全中國國有鐵道會議를召集함으로會議에는交通鐵道各省政府及商業機關代表를參加시킬會議의趣旨는中國國有鐵道는過去十年間運賃率에變化가업섯고國有鐵道의太半은外資에依하야이것의元利金의支拂은最近金元의騰貴에依하야莫大한損害를입고잇는데中東鐵道에잇서서는本年十二月二十日까지에運賃率改正에關한意見을至急鐵道部에提出할事

民政本部와 院內役員人選

【東京電】 第五十九會議도一個月밧게아니남엇슴으로民政黨에서도院內外役員의詮衡이始作되엇는데우선幹部候補者로서는小池仁郞、大島要三、原脩次郞、櫻井兵五郞、中村啓次郞諸氏와森田茂、荒川五郞、木田恒之外諸氏가推擧되고院內總務로서는一柳仲次郞、工藤鐵男、八並武治、加藤鯛一、明石益一、富田幸次郞、安藤新九郞、人造藤、櫻內幸雄、潤波荒次郞諸氏의呼聲이놉고全院委員長에는平山岩彥、豫算委員長에는武內作平、減稅委員長에는櫻內幸雄諸氏等이가장有力하다又黨의政務調査會長에는添田敬一郞、情報部長에는田中武雄、遊說部長에는杉浦武雄、黨務部長에는前田男之助諸氏가推擧되고富田幹事長을院內筆頭總務로하고黨本部의筆頭總務에는原脩次郞氏를推하야院內外가서로呼應하야陣容의完璧을期하는것이아닌가하고觀測한다

內務省失業債公 二千萬圓은不足

結局內相、藏相間에 直接交涉이잇슬터

【東京電】 明年度失業公債關係額을二千萬圓으로決定하얏다는報道에吉田社會局長官과三邊土木局長은二十九日午後四時安達內相을官邸로訪問하고對策을協議한結果失業救濟를標榜한以上二千萬圓쯤의少額으로는何等實質的意義를갓지못하는同時羊頭狗肉의非難을免치못하는結果로된다고하야어듸까지든지內務省案을主張키로決定하고一日에거듭大藏省側과折衝하야그래도안될時는安達內相이井上藏相에게直接交涉하기로되얏다

政友幹部會 二日에開催乎

【東京電】 政友會는鹿兒島의九州大會를最後로床次顧問一行은二十九日夜又犬養總裁其他의幹部는明日各各歸京함으로二日幹部會를開催하리라한다

海軍勞組聯盟 臨時大會開催

【橫須賀電】 海軍勞働組合聯盟臨時大會는卅日午後一時開會하야左와如한決議를하고大藏、內務、海軍、各省及各政黨에對하야猛烈運動을開始하기로되얏다

一、部外注文을制限하고整理人員은最少限度에긋치는事

二、人員整理方針은社會政策的見地에準據하는事

三、解雇手當은前回의軍縮整理보담十割以上을增額支給하고別로히家族移轉手當及家族歸鄕旅費를支給하는事

四、解雇者에對하야는一級을昇級시키는事

五、勤續二十年以上의者로年齡四十歲以上의者에게는一時賜金을增額(二割)한다

六、殘留者의勞働條件은現在보담低下시키지안는事

工業組合法律案 來議會提出

同時에輸出組合法도

【東京電】 商工省에서는工業組合法律案을來議會에提出하기로되엿슴으로此에伴하는輸出組合法도改正하야來議會에提案하기로貿易局에서原案을起草中이라한다

朝鮮自治擴充案

一日勅令으로公布 明年四月一日부터施行

【東京電】 一日勅令으로서朝鮮總督府地方官官制中改正의件은公布되어明年四月一日부터施行하기로되얏는데右는第二十五條中面을邑面으로面長을邑面長으로하고奏任待遇面長五十人을六十五人으로할수잇게된것이다

辭令

▲道理事官中島豊一 ▲公立高等普通學校敎諭戶田三郞依願免本官

人事消息

▲尹繡老氏(本社記者) 關州郡古東面沙谷里自宅에서遭外艱

▲申錫排攝氏 淸進洞二一七自宅에서遭內艱

八面鋒

○滿蒙에잇서서의、中國側의鐵道政策은、漸漸、强硬하야진다

○滿鐵當局者로는、적지안흔근심이늘어갈일

○그러나、이事實은、『상식』式으로、그리單純하게、解決되지안을問題이니、特殊權益도어원지基盤에서부터실금이가는모양

○滿洲는東洋風雲胚胎地

○井上藏相에게、救護法實施陳情次로訪問갓든、委員中의한사람이藏相態度에憤慨하야、憤死하얏다

○一死를앗기지안는것은、日本人의特長이라더라마는

○生命의싸구려도생각할일

○中國側의、漢口租界回收提議도、內心에는、딴보장이잇는것갓다

○이야말로、虛虛實實의典型이로군

發布된諸制令

朝鮮地方制度改正에伴하는地方官官制中第二十五條中『面』을『邑面』으로『面長』을『邑面長』으로『五十人』을『六十五人』으로改正하는件은十一月二十九日御裁可를거처十二月一日總督府官報로公布되얏는데이에依하야地方制度改正에伴하는모든法令關係가全部手續을終了하고여긔에完全히地方制度의改正을보게되야十二月一日附官報로

一、道制

一、府制

一、邑面制

一、學校組合令中改正

一、朝鮮學校費令中改正

의五制令을公布하기에이르럿다 그리고右公布와共히兒玉政務總監並今村內務局長으로부터改正內容에對하야發表한바잇섯다

米國艦隊 組織을改革

明年四月부터

【華府廿九日發】 亞米利加海軍長官아담스氏는艦隊組織에改革을加하야旣存의戰鬪力이잇는偵察艦隊는그대로두고다시各艦隊에戰鬪力을具備하며또한相當한航行力이잇는大型潛水艦을配屬시켜單一艦隊에偵察力의完備를計하기로되야이를明年四月一日부터實施할旨를發表하얏다

社民、勞農兩黨에 大衆黨서合同提唱

常任執委會에서決定

【東京電】 全國大衆黨에서는二十九日午後三時부터本部에서常任執行委員會를開하고戰線統一問題에對하야愼重協議한結果社民、勞農兩黨에對하야合同의提唱을하기로決定하고具體的方法에잇서서는三十日에開催되는中央執行委員會의決定을기다리기로하얏다

005645

韓相鎬等四十六名 四次共産黨公判

今日零時頃에開廷

一한상호등사십륙명의사차공산당 변호사륙씨렬석으로금일에개정一

전후네차례로분리심리(分離審理)된 제사차 조선공산당(朝鮮共産黨)급고려공산청년회(高麗共産青年會)의 최종공판인 전라남도(全南)를중심으로한 한상호(韓相鎬)이하사십륙인에대한치안유지법위반사건의 공판은작보한 예정과가티금일오전열두시부터경성지방법원제사호법정에서금천(金川)재판장주심과 소야(小野)소림(小林)량배석삼포(森浦)검사립회 변호사리인(李仁)김병로(金炳魯)리창휘(李昌輝)정구영(鄭求瑛)암기(岩崎)태재(太宰)제씨의렬석으로개정되엿다

開廷劈頭에 質問과要求

피고등악수교환을신청 遂公開禁止를宣言

본공판은 예정보다 늣게오정이지나서 개정하게되엇는바 금천재판장은 피고사십사명(二名不出廷)을 김순엽(金淳爽)부터판례와갓치 본적,주소,성명,년령직업등을 무른후 착석식히고 심리를 개시하라할때 담임검사로부터 본사건은 예심기록에의하야 심리하야 주기를바란다는 간단한 공판청구가잇슨후 재판장은 피고리봉길(李奉吉)최판옥(崔判玉)량명은분리하고심리를개시하게다선언하자 피고김영근(金永根)이긔립하야 『피고일동은 근삼년간가 옥중에서 부자유한몸으로 신음하는중 그동안에 임이세상을떠난 사람이잇다하고 또지금병으로 불건강한사람이만타하며 삼년만에야 이법뎡안에서 서로대하게되는 친지들에도 넘어나 엄중한감시로목례와 악수도난우지못하니 인사라도 교환할자유를 달나』는신청하엿슴으로 재판장은 법규에의하야 담화는 허락지못하겟스나 악수로써 간단한인사는 허하겟다고 점심시간에인사할 시간을주겟다고하엿고 피고조룡남(趙龍楠)은병으로 보석중에서 겨우출정하엿스나 법정안에 누어서심리를 기다리게되엇스며 또피고리봉길(李奉吉)최판옥(崔判玉)두사람을분리하는리유를 피고들에대하야재판장은병으로 출정치못한다함에피고일동은안심하고심리를 개시하야 그의과거생활급가정 형편등을 무른후본사건은치안을방해할렴려가잇슴으로 공개를금지한다하고휴게를선언하니개정된지한시간이못되엇다

早朝부터傍聽人 百餘名廷外彷徨

일반방청객은방청불허 家族들만入廷許可

본사건은 전라남도(全南)를 중심으로한것임으로피고들의본적주소가전라남북도이라이 공판을바라고그들의가족과동지들은멀리광주(光州)목포(木浦)군산(群山) 제주도(濟州島)등지에서 올나오게되여 이른아침부터 백여명이쇄도하야 모진치위를무릅쓰고 공판이 개정되기를 기다렷스나 가족들의게만입정을 허하고일반방청객은 법정에 드리지도안엇슴으로 무료히도라가게 되엇스며 가족들도 한시간이못되어 쫏겨나오게되엇는데 그중에 송종현(宋鍾鉉)의 어머니 고씨(高氏)(五五)는멀리제주도에서사랑하는 아들의 공판을 방청하라고불원천리하고올나왓스나 아들의 얼골도 보지못하고 눈물을 먹음고 도라가는 모양은보는사람으로하야금눈물을금치못하엿다

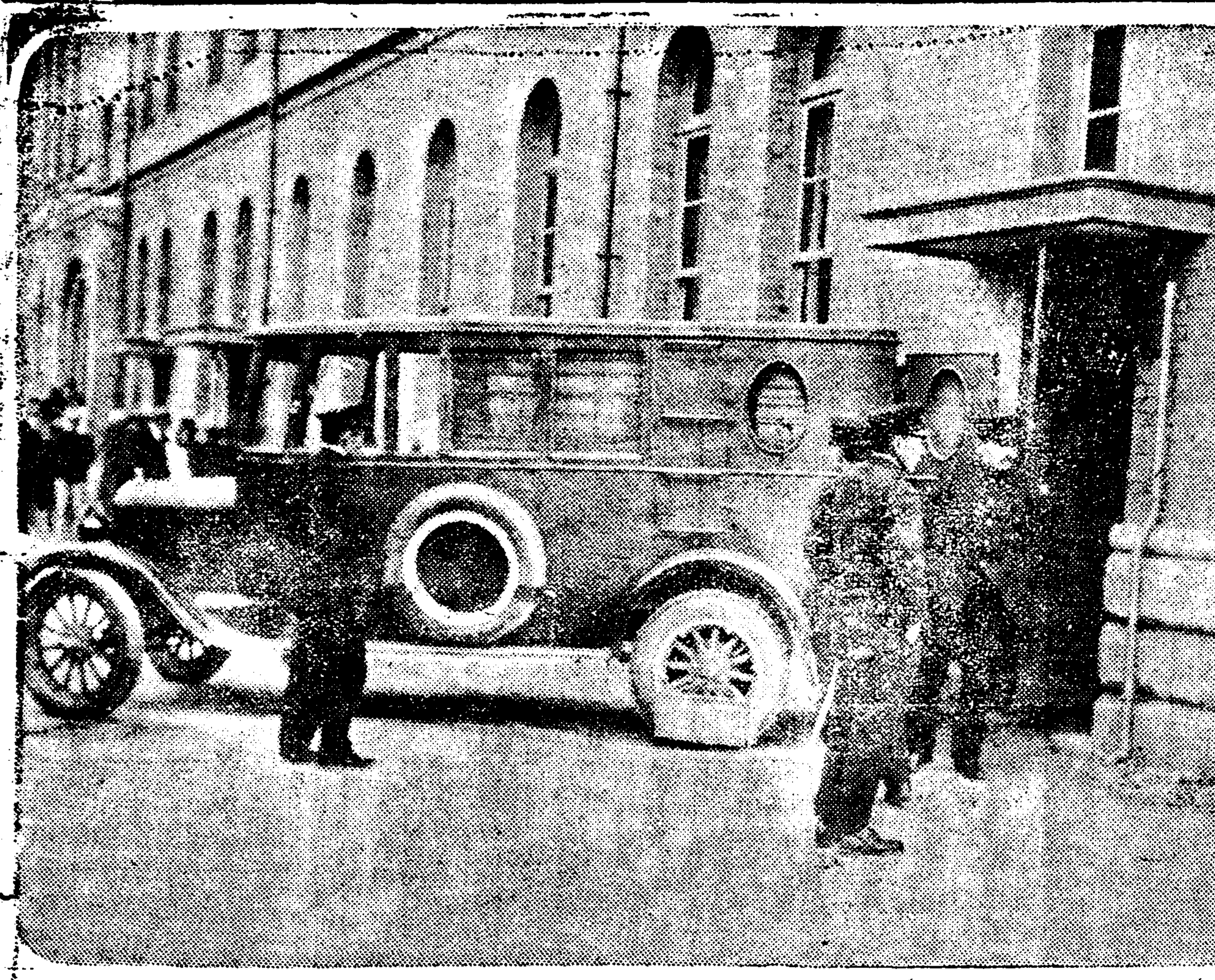

◇四次共産黨關係四十六名第一回公判◇

關係辯護士 慰勞會開催

이사건에대한 변호사진 김병로(金炳魯)씨가피고전부를담당하고 리인(李仁)씨가 조룡남(趙龍楠)외몃사람과정구영(鄭求瑛)씨가 주재학(朱在鶴)암기(岩崎)태재(太宰)씨가김철진(金哲鎭) 리창휘(李昌輝)씨가 수명의개별변호를맛게되엇는데 피고들의 친지일동은 금일밤 식도원에서변호사위로회를개최하리라한다

二名出廷不能 其餘는小康

保釋中兩名은出廷

이사건의관계자들은 근삼년동안이나 지리한취조와 예심으로건강을해한자가 만하 중요인물인차금봉(車今奉)김재명(金在明)고광수(高光洙)등는법의 결정을 보기도전에 세상을떠낫스며그외에도 중병에잇는 사람이잇서 예심판사가 취조할때에소독방균구(消毒防菌具)를가리고피고에 대하엿섯다는데 피고중리봉길(李奉吉)최판옥(崔判玉)두사람은 법정에나오지도 못하엿고김철진(金哲鎭)조룡남(趙龍楠)두사람은 보석중에서겨우출정하엿스며 그외는 모다건강상태를겨우보전하고잇섯다

四十六名 任所와姓名

▲全南光州郡光州面瑞南洞新聞記者金淳爽(四〇)▲全南靈岩郡靈岩面校洞曹克煥(四四)▲木浦府大成洞錦花仲介業徐炳寅(三三)▲木浦府北橋洞四十六番地會社監査役金哲鎭(三〇)▲全北沃溝郡玉山面雙鳳洞農業金星哲(三一)▲全南靈岩郡靈岩面校洞崔判玉(三五)▲濟州島濟州面一徒里商業宋鍾鉉(三〇)▲濟州島濟州面一徒里米商韓相鎬(三〇)▲濟州島濟州面一徒里商業金澤洙(三〇)▲濟州島濟州面新坪里商業姜昌輔(二九)▲濟州島濟州面二徒里鐵工金正會(三二)▲濟州島濟州面三徒里新聞記者尹錫沅(三四)▲全南潭陽郡金城面川邊里新聞記者鄭炳庸(三八)▲全南潭陽郡潭陽面鐵砧里新聞記者鄭環仁(三七)▲全北淳昌郡淳昌面南溪里金銀工曹完錫(三六)▲全南光州郡光州面不動町米商韓吉祥(三七)▲全南光州郡光州面須奇屋町姜永錫(三五)▲全南光州郡光州面楊門里消防組合員崔鍾云(三九)▲鎭南浦府新興洞木炭商吳基周(三一)▲全南靈光郡靈光面白鶴里新聞記者趙龍楠(三〇)▲全北益山郡益山面裡里新聞記者林鶴根(三三)▲全北錦山郡錦山面谷南里農業宋淑(二九)▲全北沃溝郡朱南面朱龍里農業金杏奎(二七)▲全南光州郡光州面須奇屋町教員吳海錫(二九)▲全北沃溝郡開井面雲開里李承晉(三三)▲全南光州郡瑞坊面斗岩里農業洪熙洙(二七)▲全南光州郡光州面錦溪里棉花業鄭新浩(三三)▲全南光州郡光州面須奇屋町吳敬學(三八)▲全南靈光郡法聖面聖浦里組合理事[illegible]山里新聞記者趙龍瑞(三〇)▲全北益山郡益山面裡里林炳澤(三〇)▲全北群山府松昌洞新聞記者金榮衡(三二)▲全北金堤郡金堤面新豐里農業李奉吉(三二)▲全北金堤郡孔德面馬峴里農業崔判甲(二六)▲全北井邑郡龍北面槐里崔宗奎(三二)▲全南和順郡和順面萬淵里金組書記朱在鶴(二九)▲全北全州郡全州面八達町新聞記者朴泰業(二八)▲全北全州郡全州面高砂町新聞記者河駿鉉(二五)▲全北全州郡全州面大和町陶器商金鳳彬(三三)▲全南潭陽郡潭陽面潭州里農業金鍾德(二七)▲全南潭陽郡潭陽面谷會里姜宗得(二八)▲全南谷城郡玉果面玉果里金容約(二二)▲全南光州郡光州面須奇屋町新聞記者張錫浩(三四)▲全南長城郡長城面鈴泉里新聞記者金容[illegible]▲全南木浦府南橋洞李石[illegible](二八)▲全南靈岩郡靈岩面校洞里新聞記者曹文煥(三四)

學前公判 十二日에續開

학생권위동맹사건 신용우(申用雨)등십삼명에대한 공판은경성지방법원금천재판장(金川裁判長)주심으로 오는십이일에속행공판이 개정되리라고한다

槿友會全體大會를 警察當局이禁止

경찰당국이돌연히금지 擴大委員會를準備中

오는사일에 근우회에서 전체대회(全體大會)를개최하고저준비중이라함은 이보한바어니와 지난이십구일 종로경찰서로부터는 전체대회의 회집을허락치안는다는 통지가왓슴으로 동회에서는 부득이 전체대회는중지하기로하고 이에대신할 확대위원회(擴大委員會)를개최하기로 반후방금 그준비에 착수하얏다고한다

天道敎日紀念盛大

십이월일일은 텬도교제삼세교조(天道敎第三世敎祖)손의암(孫義庵)선생이동학당(東學黨)이라는 것을 텬도교(天道敎)로 개칭한 제이십오회의 교일긔념일(敎日紀念日)이라는데 텬도교회에서는 이날오전십시 시내경운동(慶雲洞)텬도교당에서긔념식을성대히거행하얏다고한다

金根明氏渡米

체육연구차로

배화녀자고등보통학교(培花女高)체조교사(體操敎師)김근명(金根明)씨는금번미국『치카고』대학에서 체육과와 교육과를 수학하기위하야오는삼월미주로향하야출발한다고한다

(사진은김근명씨)

二萬餘坪農場經營 映畫人理想村建設

경부선군포장의토지이만여평을 리필우씨가제공코사업발긔착수

撮影所設置도計劃

생활상 만흔고초중에서 일천고투하며 영화를제작하든 영화인중수삼씨는 영화인(映畫人)의 생활문제를 해결하는한편 장래영화계작상 큰계획을 세우고저 경부선(京釜線)군포장(軍浦場)에이만여평의 토지를 개간하야 영화인촌(映畫人村)을세워서큰 농장(農場)을 경영하야 영화인들의 생활을윤택케하는 동시에장래 큰촬영소를 세울예정이며 따라서 영화잡지발간과 농민교육에종사하리라는한편 부지런히 영화를 제작하리라는데 발긔인은 윤봉춘(尹逢春)리필우(李弼雨)리경선(李慶善)리명우(李明雨)제씨며 토지제공(土地提供)을한사람은 리필우씨라는바 영화인중에 생활의여유가 업는사람으로 이영화인촌에 가담하야일할사람은시내 단성사(團成社)내의리필우와발긔인제씨에게문의하야줌을바란다한다

共黨撲滅策으로 武裝御用團使用

假面쓴北滿의新進革命軍

領事舘과警務局相持

만주에잇는 조선××운동 단체와공산당의 취체와 박멸에대하야서는 경무국을비롯하야 만주각지에잇는 령사관에서 가진계책과고심을 다하든중 최근에 집안현(輯安縣)에 근거를둔 신진혁명군(新進革命軍)을중심으로한 고육책(苦肉策)이 도리혀 말썽이되어서 봉천(奉天)에 잇는복도통역관(福島通譯官)과그곳령사관사이에 커다란 암투로일대파란을 이르키고 잇다한다 신진혁명군은정집대(偵緝隊)의후신으로약삼개월전에신진혁명군(新進革命軍)으로 개칭하는동시에 밀정박모(朴某)를 단장으로단원 이십여명을 모집하야만주에 잇는각단체의 박멸을목적으로 적극적행동을 하도록한어후의든든한 힘을밋고 가진횡포를하며 애매한 이주조선인까지도그여파를닙어서무한한곤경에빠졋다한다 더욱최근통화(通化)령사분관내에서이르킨중대사건이 발각되어서 령사관측에서는각단체를박멸함에는반드시 그러한어용단체를 조직후원할필요가업고 정면으로 박멸을식힐것이라는의견을 고집하야 신진혁명군에대한 취체도 가티하게됨으로 경무국파견원과 령사관사이에 자못알력이 계속된다한다 최근신진혁명군(新進革命軍)에서는 제이차로운동을개시하고저 간부가 봉천에와서운동자금을 조달하고저 주선중이라는바 이문제가 만주에잇서엇지나 전개될는지흥미와주목을끄으는바이다

東大門魔藥犯 檢事局送致

시내와룡동(臥龍洞)륙십팔번지 마약밀수의수괴권태학(權泰鶴) 의치업자김언련(金彦璉)(三三)등삼십 으로긴권외이미시내 아현리(阿峴里)삼백칠십삼번지변덕연(卞德淵)(三五)장사동(長沙洞)사십사번지윤병렬(尹秉烈)(四〇)견지동(堅志洞)오십팔번지김덕배(金德培)외십여명이불의에 대규모의 마약밀수단을 검거한바와가티그중 주범은 얼마전에동대문서에 체포되엇든바 지난이십구일도서 취조가 일단락을지엿슴으로 일건서류와 증거품인 천여원어치의 현품과함께 검사국으로송치되엇다한다

凶器强盜三名 追擊하야逮捕

도망하는흉괴강도체포 慶山加藤精米所서

【慶山支局電話】 일일오전한시경 경산읍내(慶山邑內)에잇는가등정미소(加藤精米所)에는복면한강도 세명이눈을 쌔트리고침입하야 손에는모다 흉긔를들고권화선을 단은후 주인에게달려들어 돈을내이라고 협박하든중그정미소에는 경산 경찰서의순사부장 한사람이 맛침놀너와서잇다가 이광경을보고 그강도에게달녀 들어현장에서 한명을체포하자 다른두명은 도망을하얏는데 그순사부장과 정원들은범인을 추격하야 경산읍에서 약십리가량되는 비들기산 밋테서이강도들과 대격투를 행한후 모다 체포한바 그범인들의 성명은다음과갓다고한다

▲李炳俊(三〇)(假名)▲朴完永(二一)▲邊泰涉(三三)

全開花山 農民社創立

경긔도김포군일대에는아직까지

회는일사천리로 진행되며 결의사항과피선간부를 선정한후 즉시리사회를 열어다음가티 부서를정하엿다한다

◇決議事項

一、農民社啓蒙運動에關한件

二、社員增募의件

三、郡內農民社組織促成의件

四、消費組合에關한件

五、其他

◇被選理事 理事長沈禧浩 庶務部沈錫基 經理部沈兼均 教養部沈東基 組織宣傳部李鍾永 産業部李華永

五月檄文朴姓女 一年言度

今日覆審에서

오월격문사건(五月檄文)의박성녀(朴姓女)에대한공소공판은금일일 경성복심원에서 원심과가티 일년의중역언도를 바덧다한다

男便죽고孫子일코 막걸리먹고우물에빠저

지나가든순사가건저내 六十老姿의自殺劇

시외고양군 한지면신당리(高陽郡漢芝面新堂里) 삼백팔십삼번지에사는류씨(柳氏)(六〇)라는로파는 지난십월십일에 남편을사별하고 동이십일에 손자마저죽어버리고 이래달마다 비통가운데지내어왓섯든바 드듸여 극도로세상을 비관하고삼십일밤 자정에『막걸리』이십전어치를사서한목음을마시고나서 동대문밧공동우물(東大門外共同井水)에 빠저서자살을 계획하엿스나 일단빠지고생각하니 또다시 생에대한애착이 불붓듯하야 우물들네에매달려 사람살려달라고 비명을치고잇는것을 마침순찰중의 경관이발견하야 구조하여 다행히목숨을건지엇다한다

北村布木商店等 一齊景品附賣出

일일부터삼십일일까지 價格은廉賣時와同一

북촌일대의 포목상점을 망라한경성포목상조합(京城布木商組合)에서는금번 저무러가는 년말을당하야 금월일일부터 삼십일일까지 일개월동안 경성포목상련합세모대매출(京城布木商聯合歲暮大賣出)을개시할터인데광목(廣木)양목으로일쳐에십전인것을 비롯하야 모다천번령 매출해와가튼 시세로 판다고하며특히 매일매일 경품(景品)까지부친다는바경품인환장소(景品引換場所)는종로네거리화신상회압(和信商會前)과종로사정목(배오개)량처에설치하엿다고한다

松坡金組貸付 還償延期決定

【松坡】 참락에참담을더하는 미가로인하야 일반농민들의 생활상태는 극도로 곤궁하여감으로광주군송파금융조합(廣州郡松坡金融組合)에서는 대부금환상(貸付金還償)치못하는조합원이만흠으로 동조합에서는 공존공영(共存共榮)이조합사업에본의임을 존수하고 환상치못하게되는조합원에게는리자(利子)는 령수하고 압흐로 일년간을더연긔(延期)하여줌으로부반조합원들에게다소경케는완화된다고한다

鐵道開通三十週年史

資本文明의信號

普天之下莫非王土 率土之濱莫非王臣

◇東洋固有思想의義德이라고 君王主義로誘說해 (十三)

◇島國과詩傳引用

이에대하야 경부철도회사죽내(竹內)외한명의 취체역은 당시민총재를 방문하고 교섭을 하는데 탐우수운말이 다잇섯다 한국측에서 강경히주장한점은 『동경의 상야(上野)신교(新橋)가튼 큰정거장도평수가삼만평내외인데 남대문정거장의터를 십일만평이나 잡는것은불가하다』는말이엇다 이에대하야 일본인측에서는 『일본의상야 신교등의큰정거장의 평수가그러케 적은것은 건설되던 당시에충분히 부지(敷地)를 수용하지 못하엿기때문이다 그러나세월이흘러가는동안에 대단히 협착한것을 늣기게 되엇스나부근에 시가가번화하야 도저히 촌토(寸土)를 더확장할수업게되엇다 그런데 남대문은 통원한장래에 구아(歐亞)를 련락할세계적대철도(世界的大鐵道)의정거장이될지니 섬나라(島國)의 정거장에 비길바가 아니다 이적은 일본의 좁은정거장과 가치 설계를하여서는 안된다고 알량알성 사랑발립을 한후에다 『인민의 사상이아직발달되지 못한 한국에서 토지수용에사상이발달된 일본의 권례대로 한다는것은 한갓분쟁을 이르킬뿐아니라 토지 수용하는대 지가를 올리는결과가 되는다 시전(詩傳)에『보천지하가 막비왕토이요 솔토지빈이 막비왕신(普天之下莫非王土、率土之濱莫非王臣)이라는 말이잇는데 이는동양고대로 내려오는 토지국유의 전통적사상이라 이런때에 백성이떠든다고 이런아름다운 사상을 폐트리는것은 불가한일이라』 고교활한말로 꾀이엇스나조선관리들이에 대하야 속아넘어가지아니함으로 주한공사림권조는회사와 한국사이에절충안으로 오만평을제공하도록하고 그만일한국에서 우리말을안 들으면 우리맘대로하겟다』 고떠들어필경 수용하게되엇다

◇朴書記官의抗辨

이와동시에영등포(永登浦)에 대하야도 처음에 륙만평수용을요구하얏는데 당시 한국철도원감독박용화(朴鏞和)는말하되 『나는일찍이 한국공사관서기관(韓國公使館書記官)으로일본동경에 주재하기를 삼년이나되어 일본의 각정거장을조사하여보앗는데 동경의 신교(新橋)상야(上野)등정거장도 모다 삼반평 밧게안되엇다또 이와가티 정거장 용지를광대하게 점령하는것은 그정거장안에사택(舍宅)려관, 상점을짓겟다는 뜻이나 일본의각정거장을 보아도 정거장구내에 사택이나상점 려관을지은것을 보지못하엿노라』 하고항변하니죽내(竹內)는『일본에서 처음철도를노을때에 경험이 업기때문에 그러케된를 조금삼고잇다가 시가가차차발달하야 번화하여 지니까 땅갑이 올나엇엇수가업게되엇다 그래서 지금다른곳에십만평의땅을 어더서 집을짓는중이라』 고알량알량거짓말을하고교섭하야 결국 사만일천여평을수용하게되엇다

◇佛、獨人도固執

부산진(釜山鎭)사이의 초량(草梁)과 부산진사이의 토지 수용에대하야도 여러가지 파란이만앗다 초량과 부산진사이에는 그때한국정부에서 외국인의 토지소유권을 가지게하엿슴으로 일본사람약오십명의토지를가젓는데 그들이 수용을원치안코지가를놉게 불러 필경일반구천여원에걸가가되엇다 원래합동조관에토지는한국에서대어준다고하엿슴으로조관대로보면이대금을 한국에서내일것이나그때한국재정으로는이를치를수가업서결국회사에서빗을내어년륙주(六朱)의리자를무치어갑기로하고돈을무어서삿스니 일본인의 땅을사서도 일본인에게서돈을 무어일본인의철도부설에 긔부하는긔이한현상을이루엇다 또동래의김,정(金鄭)량씨의분묘를 철도가지나가게됨으로 경부철도회사 취체역 죽내(竹內)가 가마를타고 어데 갓다오는길에 정씨일문 삼십여명이 가마채를붓잡고 길을다른데로 옴겨달라고 야단을한일도 잇섯스며 선예정선로중에 불독(佛、獨)량국인의 토지가잇섯는데 목책(木柵)으로 둘러막고공사를하지못하게하야 수개월공사가 정지되엇다가 준기를주고 간신히 지나가게되엇다

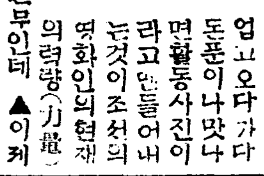

▲촬영소하나업고오다가다도푼이나맛나면활동사진이라고만들어내는것이조선의영화인의현재의력량(力量)이오 현상의전부인데 ▲이제 멤버유지들은 이만여평의토지를제공한사람이잇서 거기다농장을 경영하고 촬영소도 지을 작정이라고 ▲소문만가지고 결과를 예측할수업스나 촬영소가 된다는하는 소문도귀가압흐게 들엇스니 이번에는 눈으로보게될다는지… ▲고독한 로파가술먹고 자살할맘으로 우물에빠졋다가 살려달라고 소리를쳣다 ▲일긔가차워지는까닭이지?

職業

◎專業·副業·外交最適 ◎隨定月給五十圓手當二十圓以上數百圓 ◎恩給갓은功勞割休業中에도 每年數千圓

●其他小賣人專門販賣員至急大募集 規則郵送入用時는三錢切手添付照會하시오

朝鮮沙里院 鮮一製藥本社

米國오닐다社製 捕獸機 ▲十六國特許品

本機는鋼鐵製로永久使用하고 用法이簡單하야 婦人도使用하시고 如何한猛獸라도生捕합니다

一號 狐狸用 二圓二〇錢 二號 山猫用 三圓也 三號 狼用 四號 熊用 十四號 猛獸用

▲地方代引은送料別 京城鍾路三丁目十七 오니다會社特約店 唯一商店 振替京城一一二九 電話光一一二九番

眞正한高麗人參을求하시려면

朝鮮開城 高麗參業株式會社

開業

그동안業務整理를하기爲하야 休業이든바이제一切整理를完了한同時에內容規模를一層充實히하고正確한顧客本位로 十一月二十八日부터開業하엿사오니 倍前愛顧하여주시옵을 바랍니다

仁川海岸通 仁川米豆取引所員 ㊄取引店 店主 金仁梧 電話五二六番

發動機 クボタ(구보다)

斷然高位에잇는

天覽의光榮을주시다 賜工場에侍從御差遣의光榮 榮譽의가지가지

農林省比較審査 最高第一位入選 商工省選定優良國産機 大阪優良品協會指定機 이러케가지가지의榮譽를가진것은發動機中에다만本機가잇슬뿐

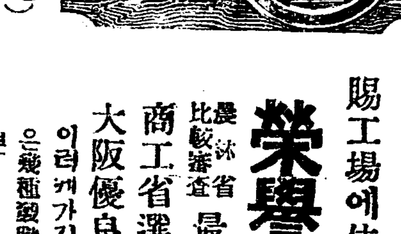

(型錄進呈) 京城府南大門通五丁目(南大門橋) 總販賣元 合名會社 杉山商店 京城支店 電話本局長八八二番 本店 大阪市西區立賣堀南通二丁目 電話新町九〇一·九〇二·九〇三·九〇四

代理店募集

農村

若少한資金과 勞力으로有利한 栗木栽植法(五)

擔當記者

臺木과穗木 의準備가되면 春季發芽前 即二月下旬乃至三月上旬(寒地에는 解氷即後)에接木한다 이것의適期를알자면 二月中下旬에이르러栗苗圃한개를캐서 根部를檢査하야新根이나오든直前이 가장好適期가되겟다 芽가움직인後는接着率이不良하다 그리고最適의時期는 一週間으로부터十日밧게되지안니함으로 이時期를일치말고 施行할 (인데일을수놓好成績을엇게된다

爲先本圃 와苗圃에 잇는臺木을 地上一寸五分가량되는곳에서銳利한剪定鋏으로도切斷하야 흙이부러잇는것을略外곳하게씻서버리고 臺木의平滑한部分을選擇하야 接木刀로表皮와木質사이를 七八分가량切下한다 接木은栗에限하지안코엇더한것이든지南面側으로接하는것을普通으로하는데 南面에適當한平滑面이업는때에는 하는수업사 아모데서나 하야도 조금木質部를근되고 穗木은二芽를남기고 上下를잘너버린다 穗木의削目(빈자리)에 七八寸가량平滑面을글고 臺木과穗木과密着하게한다 臺木과穗木과同一大가되면 그대로挿入하고 萬若엇던것이든지 大小의相違가잇슬때에는 臺木과穗木과의形成層(皮目)이一方側이密着하게한다

臺木에穗木을挿入한後는 即時짚(藁)을잘뜨들거서 適當이를로추기여단단히붓잡어매둔다 接木이끗나면 即時畦間의흙을파올니며穗의先端이되일가량하는程度까지 覆土한다 그程度는 비가한번오면接穗가 一芽식露出하는것이 가장適當하다

二、接木後의管理

四月末乃至五月上에이르게되면 發芽가 始作됨으로그때에는 苗圃를 돌아다니며보아覆土가깁흔곳에는흙을헤처주어 穗의先端이나오도록한다 그러치아니하면 接着發芽된新芽는 長時間土中에 잇게됨으로 軟化狀態가되야 健全한發育을하지못하게되나 그리고普通接穗의發芽하는以前에臺芽가나게됨으로 勢力으로이것을除外하야주어야한다 苗木의伸長後라도 臺木에서發芽된것을따주어 接苗의伸長을助長하야줄것이다

六月上旬頃 이되면苗는二三寸으로發育됨으로 成長의程度를엿보아 腐熟한人糞尿에다米糠을加하야 二三週間醱酵식힌것을 三四培로稀釋하야 二三回施肥한다 七月上旬에는苗는一尺五六寸가량伸長하는데이때는風雨로하야 傷하기쉬움으로苗圃에는 二三週間만곰沈木을파뭇고 兩方에새기줄을느리고 三四尺마다 畝한줄로苗木을붓잡어매면못다

假植

十一月初旬으로十二月까지 大概落葉됨으로 그때에캐서假植한다 캘때에는幅이좁은「쇼베루」(삽)을使用하는것이조흔데 캔苗는上下 又는上中下의三段으로選別하야 各別에五十本을一束으로하야그러케濕氣가업는土地에假植한다 캘때써리를剪定하지아니하면안된다 써리의剪定이란것은移植하는데가장必要한일이라하겟다 엇재든지러나하면 剪定을하면잔써리가만히나게되며 移植한後에定着이잘되며 生長이싸르等의利益이잇다

文化生活의見地로본 電氣冷藏函(一)

東京電燈會社 俞完昌

一、緖言

文化生活이란말을 너무種種듯기때문에 近日에는좀食傷한感이업지안케되엿다 그러나文化生活이란何也오할時는 그識欲者도 明確한意味를갓지못한것은아닌가하는바이다

赤瓦의집웅에나멜쩨인트한家屋이눈에쯰인다 그리고그속에는無理하게도 椅子가羅列되엿다 그椅子에한時間만거려안저도背筋이 硬張해버리는것이다 『베드』를노코 장판房에서는잠을못잔다는等子차하게도妙한숭내를내지못해서 애를북북쓰는것이다 그『베드』가장판房보다 堅强한것은勿論 眼鏡相을할時는이들이굴너내려서 感氣에걸니는수가잇스며 寢冷腹痛外지이르키는것이다 『베드』에서굴느며木枕을使用하는等을 면서자자머는格으로몸에맛지안는不便함을非常히참어가며잇는것이다 이래서야 文化生活讚歎者되는것도 一考할것이아닐가하는 歎息이먼저 압솔것이다 그러나 이것으로文化生活을論하는체하며 이것이 以上업는幸福이라고 밋고잇는 사람이잇다하면 筆者는그의배포를 羨望하지아니할수업는것이다 이런文化生活者家庭에限하야 여러가지의矛盾된狀態가 作廢되는것이다 下水는 맛치배진수채이며 洗手를이며 부엌에서나려오는 개수물이든손발때씻는물이든 洗濯한물이든 될대로 使用하는井中으로潮沈하는것이다 부엌과便所는아레옷집모양으로되여 糞壺에서는 食前食後何時를勿論하고 조금도 躊躇업시 惡臭가코속으로 侵入하는것이다 그리고 小兒의오줌똥은 마루에서마당으로 幾何學的弧를 畫하는것이다 그뿐아니라 太陽맛을못본 이불에서는 小兒의尿臭가 急速한速度로 猛烈히放射되는것이다 이와가튼것은 一一히枚擧키難한非衛生이 繼續되시나아니하는가하는疑心을 筆者는 품지아니할수가업는것이다

筆者亦是 眞文化生活이란如何한것인지 意味를透徹히알수는업다 그러나前述한 生活樣式을가르켜서 文化生活이라고하지안는것만은 明確한줄밋는바이다

筆者의밋는바는 如斯한것은 잇는것이다 卽日常生活이完全히衛生的이며 保健康의効果가 顯著하여야할것이며 또한經濟的의일뿐아니라 勞働的『하―드왁크』를 될수잇는대로除去하야 (過度로除去할지면 運動이不足해서 滋味는업지만) 趣味라든가 修養이라든가 硏究라든가 이런方面에餘力을注入하야 安樂한生活을하는것이어 그것이아닐가한다 如斯한生活을하랴할진대 或時는金錢上으로도 出費가一時的으로 過度한經費도잇슬것이다 그러나우리의生活을 通觀할時는 여러가지의虛費가 잇는것은事實이다 이虛費를세이브(한달것 드면 여긔에要하는 負擔쯤은 決코可驚할負擔은아닐것이다

그러면 上述한眞文化生活의 達成은 무엇으로 達成할수가 잇슬가할시니 우리電氣匠으로서는 電氣를價値잇게 吾人의日常生活에 完全히調和식킴이라할것이다 그러나電氣는아직도高價이니 一部人에게만限하야서의말이라할것이다 電氣는웨高價 가하는問題에이르러서는 電氣그自身에게는 아무罪가업다할것이다 電氣는웨高價인가? 더廉價로될수는업슬가? 아니 우리生活과高價廉價의間隔가업시 限것廉利시길수는업슬가? 이것은複雜한問題이다 只今나의봇을든目的은여긔에잇는것은아니다 이것은 讀者의想像으로남기고 吾人의生活과電氣가 完全히調和되는때비로소 眞文化生活이達成할수가잇다는本論의붓을기로드려가란다

鹽乾加工 水産食糧品

一年三百卅萬圓

京城府內에서最近一個年間의鹽乾、加工水産食糧品取扱高는三百二十五萬八千七百八十圓으로內容은左와갓다

素乾品	三六四、〇〇〇圓
鹽乾品	四一〇、〇〇〇
煮乾品	四三九、〇〇〇
凍乾品	六七九、〇〇〇
燒乾品	九、二〇〇
鹽藏品	五〇二、七三〇
加工品	四一一、〇〇〇
調味品	四四三、六〇〇

施肥의基本調査 各道에서實施決定

總督府는各地農業者의 濫用施肥를中止식혀農業의合理化를圖할려고 企圖하야 全鮮各耕作地에잇는地質를調査하야 施肥의標準을決定키로하고 이것의調査費를豫算計上하얏는데 政府財政過迫의關係로削除되엿스나 各道에서는 種苗場豫算이許하는範에서 長期計劃으로도 左右調査를하기로하고 慶南、全南에서는 이미調査에着手하엿다고

法律問答

【問】 一、乙(子) 이甲(父)의土地權利書를 丙에게 保管하고(乙丙兩人이다甲의承諾업시)金若干을借用한바甲이探知하고丙에게權利書返還請求訴訟을하얏는데 乙의債權者丙或은檢事가乙에對하야起訴할수잇슴니까 外即乙이有罪가되는지요? 된다면受罰程度如何

二、甲이乙(子)은放蕩者인故로財産을孫子丙(未成年 에게로移轉登記를하려하는데 丙의親權者乙이丙의土地를放賣할수잇슴니까 放賣力이有하면丙은如何한手續을하여야完全합니까 或은親權者가有하드라도親族會의決意를가有하여야未成年의土地는賣買或은低當할수잇는지요 法律上親族會如何(며령구리生)

【答】 一、權利證書를훔치면竊盜罪가되지마는 父親이子息을告訴하시아니하면親告罪인고로 檢事가起訴못하오

二、丙의親權者父는未成年丙의財産을賣渡할수잇소 親族會同意는必要업소

【問】 本人은他人의所有山을管理하옵니다 約六個月前本面面職員이出張하야苗木을申込하라하기에當初五〇〇本을申込하얏드니 面職員말이道로부터指定本數가九〇〇〇本이나되니最小數라도參〇〇〇本以內는取扱키不能하다하야 三〇〇〇本을申込엿는바 分配時五〇〇〇本을가져가라하기에 出張하엿든面職員을訪問하고 그런無理한일이어데잇느냐하니 語調조차不順하고 마음에로異議하라하니엇지하면조켓습니까 外(但申込時筆記는面職員이하얏스며本人은無識합니다)法的으로手續할수잇슴니까 (參〇〇〇本申込은相當한證人外지잇슴)

【答】 申込한三千本만受取하고申込치아니한二千本은返戾하시요

【問】 現戶主가有하고現戶主의長男이結婚하야戶籍에도妻와出生한女息外지登錄되얏는가 長男라次女가死亡하고妻는親家로復籍하엿슴니다 現戶主의妻와二男과三男도有하옵니다 이런境遇에現戶主가死亡한時는戶主相續權이何者에有하겟슴니까 그러니現戶主가債金이有한時는따라서相續者가辨償할가요

【答】 故戶主의遺妻가遺産相續과戶主相續을하게되며 故戶主의債務其妻가支拂하게되오

【問】 未成年者가成年이될때에는그後見人은엇더케됨니까 外後見終了될때에는後見의裁判所에나或은管內官廳에엇더한手續이잇서야합니까 外 別일이업는以上(相續된戶主와後見人間에)그양그대로지나버릴수는업슴니까

【答】 後見은當然히失效되고何等屆出할手續은업슴니다

【問】 甲이乙丙丁三人에게三百圓에對한債權이有한바 丁은無一分이오乙丙만이若干財産이잇슴니다 그러나契約에乙의署名印章이印鑑낸印章과 相異합니다(例證勸)勿論故意로印章二個를가지고使用한듯합니다 이케乙丙兩人에게各其義務一百圓式請求하려하오니 印章相異로엇더케하면完全히處理하겟슴니까 (連帶가아님) 一二人만相對로請求할수잇슴니까?

【答】 乙丙丁이貸借事實이잇스면 乙의印章의字形이相違하여도 請求의何等影響이업소 乙丙丁各自에對하야請求할수잇소

【問】 本人은昨年五月부터三年間을契約하고借家에居住하는바 只今에至하여戶主로부터家屋의大部分을내여달나하는바 내여줄形便이못되오니 그래도내여주어야합니까? 萬若내여주게되면法律上訴訟成立如何 手續不履行으로損害賠償請求如何

【答】 借家에對하야期間의約定이잇스면 그期間內에는家主를對抗할수잇소

【問】 甲男과乙女가父母의간섭으로滿二歲時에腹中約婚이라고定하엿든데 距今九年前에甲男의家庭이他處로가서至今外지消息이업스니 十九歲된乙女는他處에結婚하여도關係업스며 父親에게도責任이가지고 時에는선자라고내十圓을바덧다고도합니다 (閔者平凡)

【答】 幼時許婚은婚姻豫約이라할수업스니 他處로結婚하여도責任이업소

【問】 本人의先祖를祀事하는位土와 族黨이有하얏는데 二十年前에書院撤廢時에 會院을廢止된故 該位土地를面門中及此族에擧하야名義者로定하엿든바 今般鄕中各門中이發起하야訴訟를提起하엿는데 如何히하면이것을退却할가요 鄕中各門中幾個所의親族者들이 被告名義者中朴先生는中으로드러갓슴니다 若一審에지면二審에提起하겟슴니까

【答】 墓位畓은孝子의孫의合有인故로 幾人의名義로잇는것을門中合有로하여야할것가잇슴니다

【問】 一、甲이乙에게土地를買取하얏는데 乙은賣渡即時死亡하얏슴니다 土地移轉手續을何히하리까 (賣買契約書其他證據書類가有함)

二、甲이乙에게債權이有한데 乙은二十三年前死亡하고乙의長子丙에게借用金額을請求하면返還할義務가有함니까 丙은七歲時乙이死亡하고丙은三十歲임니다 借用證其他證據가全無함

三、面事業私立學校資産을詐欺한것이分明한데 何等手續으로起訴하면金額을차즐가요 (長津一問生)

【答】 一、財産管理에對한特別代理人選任申請을하여 選任된者에게移轉登記手續請求訴訟을하시오

二、先代의債務를相續人이支拂할義務는잇슴니다마는 벌서時效가消滅되엿스니支拂안해도좃소

三、學校長名義로刑事나民事訴訟을提起하시오

【問】 甲이乙에게五年前에率婿를갓슴니다 其時에契約은甲이六年間勞役하지아니하면無効라하고 乙은甲에게서現金二十圓을持來하라고强要하되 此는乙이甲을爲하야殖利하야成婚後에婿女의生活資料도할것이니念慮치말라함으로 安心하고勞役하든바 二年間잇다가形便을본즉乙이甲을爲하야貯蓄하야주는것갓지아니하고 乙이違約하는바에는甲으로 甲은八九個月만에歸家하얏슴니다 그러나乙은先金二十圓에利子를並하고此後로는每年 또二斗落式自作하야주겟다함으로 左右에서勸하기도하야 갓슴니다 甲은行實이不當하다고생각하면서도其儀잇다가 乙과私談에對한말을한즉 그것은나의自意이니말치말라함으로 甲은破婚을主張하니 其間損害를請할수잇나요 (一顧閑生)

【答】 甲은二十圓과及其法定利息과畓二斗落收穫에關하야債務不履行의損害를請求할수잇소

以上辯護士李仁氏答

朝鮮物産獎勵會에 物産陳列舘設置

布木、靴物、器物雜貨陳列 詳細規約을制定

조선물산장려회(朝鮮物産獎勵會)에서는 지난십일월이십육일오후다섯시부터 동회관내에서 상무리사회(常務理事會)를개최하고 좌긔사항을결정하엿다더라

一、조선물산장려회에서발행하는 조선물산장려회보는 오는 신미년정월부터 잡지(雜誌)로 개조하야 『莊産獎勵』라고 개제(改題)할일

一、제오십삼회 상무리사회에서결의한 조선물산진렬관내에 각매부(賣部)를설치할것과 그 각매부내에 주단포목부(紬緞布木部)、각종화물부(各種靴物部)、각종잡화부(各種雜貨部)의 네부를설치하기로한것은 번안 覇案하고 단순히 조선물산진렬관이라칭할일

一、제오십사회 상무리사회에서 선정한긔초위원의 긔초된 조선물산진렬관규정(規定)은 일부를 수정통과하얏스니 와가티통과하얏다

朝鮮物産陳列舘規定

一、本陳列舘은朝鮮物産陳列舘이라稱함

一、陳列舘에는如左한職員을置하고有給으로함 幹事一人 事務員 若干人

一、幹事는理事會에서選擧하고 事務員은幹事가採用하되 常務理事會의承認을要함

一、陳列舘幹事는相當한身元保證金을納入할者로함

一、陳列舘에出品코자하는者는本會의承諾을受한後에出品하되 物品의包裝과其陳列方法은本會의指揮를從함

一、陳列舘幹事及事務員의任期는三個年으로하되再選함을得함 但本會의趣旨或은規定에違反되는行爲가有할時는何時든지改選함을得함

一、陳列舘幹事가改選或辭任되는時는其保證金은事務引繼後一個月內에還付함

一、出品人은陳列料로每一尺平方에對하야一個月에一圓式으로本會에納入함

一、出品의遺失或은損傷이有할時는幹事가其責任을負함

가、陳列物品은何時든지觀覽에供함

나、陳列된物産은何時든지一般大衆에게卽賣를行함 但卽賣한代金은出品人에게還付함

다、陳列物産中若干種을選擇하야都賣或은販賣를行함

라、隨時로此를開催하야物産의品評會、展覽市等을開催함

마、陳列品은時時로審査하야優良者는此를表彰하고劣等者는改良하도록指導함

一、조선물산진렬관간사(幹事)의보증금은사천원으로하야 신미년중에징수(徵收)하기로할일

實業會社 作料無暴徵

전보다이할이나증수 海南作人들蹶起

전남 해남군삼산면의 전토지오할이상을 점령하고잇는 동척실업회사에서는 동지의 소작료를 풍작이란구실로 례년에비하야 이할이상의 소작료를 징수하랴함으로 소작인 오백여명은 지주의무리한 착취에 견디다못하야 좌긔조건으로 진정서를제출하고 원만한해결만 바라고잇는데 동회사에서는 그대책에부심중 이라고한다

◇要求條件

一、今年度에貸付한肥料代金은正租地及檢見共히地主負擔할事

一、農具代金其他貸付金은無利息으로一個年間延期할事

一、田小作料에限하야는代納을廢止하고該土地의所産인大麥으로徵收할事

一、本年度小作料는檢見에限할事

一、小作人共榮會出資金의多年間會計를一般小作人에게公開하고 萬一小作人이脫退할時는出資金을無利還付할事

一、本年度부터는共榮會出資金과肥料代金先納의制度를永久廢止할事

立案審議中의 農倉業令의骨子

附帶事業도經營

昨二十四日부터總督府第四會議室에서審議會를開하고目下立案審議中에잇는農業倉庫業令의骨子로서 農業倉庫業者는寄託物에對하야保管期間에限하야保管權及附帶事業으로受寄物의調製、改裝又는荷造를할것、受寄物의運送又는販賣의仲立을할것、受寄物의運送又는販賣의取次를할것、受寄物에對하야自己의作成한農業倉庫證券을擔保로하야貸付를할것 그리고營利를目的으로하고그事業을經營치못할것、經營主體는產業組合、農會、府面、水利組合일것、寄託者의請求에因하야寄託物의倉荷證券을交付할것、商法第三百八十三條의第二項及第三百八十三條의規定은倉荷證券에準用할것、農業倉庫業者에는所得稅營業收益稅及營業稅及地方稅를課하지아니할것等이다

出版消息

十一月廿八日 分岡書課納本

京鄕雜誌(楊秀春) 朝鮮教育의缺陷(朱耀燮) 無情의恨(姜夏馨) 朝鮮語文硏究(元漢慶) (以上朝鮮文)

運轉之硏究(稻岡淸也) 江原道例規集內務追錄(大谷仁兵衛) 月刊慶北(衛藤勇) 朝鮮之鑛界(江本榮則) 鐵路の下に(須江杢三郎) 米穀商報(小林浩爾) 朝鮮新生(タリナムシケル) 咸鏡北道報(道廳) 局勢一斑(京城郵便局) 覺醒(金田龍堂) 平北彙報(小林義) 朝鮮南部會報(大石平五郎) (以上日本文)

惡毒한雇主에 蹂躪된少女

모진매르데 가둘러파러

【咸興】 원적을대구부봉산정(大邱府鳳山町)에두고 현금함흥부풍서리삼백륙십일번지리호식(咸興府豐西里三六一李浩植)의 집에서 고용하고잇는최봉련(崔鳳連)(三)이라는 녀자는 함흥부동흥리팔십칠번지 김효덕(金孝德)이란녀자를 걸어 지난십일월 이십사일에 함흥경찰서에 고소를 제기하엿다는데 그자세한내용을 알어보면 최봉련은 작년칠월달에 김효덕에게서 돈이백오십원에 고용계약을 하여 작년칠월달에 김효덕의집에 오게되엿는데 김효덕은 작년사월경어느날 밤인가 최봉련을 불러노코 말하기를 다른집에서는 매일에 술삼사십원어치나파는데 너는엇 매일술을 겨우 팔원어치밧게못파느냐하고 몽둥이로 두발목을 무수히 난타하여 사방한치가량의상처를 내여노코 인간청이업는 김효덕은 고약한장도 부쳐주지안흠으로 술사먹으러오는손님들이 그정상을 불상히생각하고 고약을 몃번사다주엇다하며 그상처로말미암아 약이개월동안이나 고초를 밧는중에도 몃번이나 무수히 난타함으로 매에못견되어 도망하엿다가 드러간일이잇스며 그이웃집에피하엿다가 그래도 미진하엿든지 김효덕은 최봉련의 무식함을 리용하야 원을 더 늘이고 빗을지게하엿스나 불공평한 녀자가무슨 수단으로 돈을벌어갑흘수잇스랴 현재주인으로잇는 리호식은 그것을알고동정하여 고소를제기케된것이라는데 김효덕은 현재취조를 받는중이라며 이사실을안일반인사들은 김효덕의 흉악함을 비난한다고

惠山鎭 飲組總會서

飲食料引下

【惠山鎭】 함남혜산진(咸南惠山鎭)음식점조합(飲食店組合)에서 지난십팔일오후두시부터 시내한해룡(韓海龍)씨집에서 조합장홍명학(組合長洪明學)씨사회로 총회를 개최하고 일반물가폭락(物價暴落)됨을따라 아래와가티음식료인하(飲食料引下)를하엿는데

냉면십오전을십전으로 장국밥이십오전을십전으로

끝으로조합장홍명학(組合長洪明學)씨를재선(再選)하고 동오시경에폐회하얏다한다

韓廷玉氏特志로 勞働夜學曙光

【益山】 전북익산군룡안면칠목리한정옥(全北益山郡龍安面七牧里韓廷玉)(三)씨는 배움에굼주린 부산 아동의장래를 위하야 지금으로 부터 팔년전에 문맹퇴치기관인 로동야학원을 씨의 객실에 설치하고 자진교수하여 오든바 날이갈사록배우려는사람이 만흐딤방 교실이 협착함을 유감으로 생각하야 교사신축을자담하고 팔년의긴시일을 하로가티 불폐풍우하고 교수하여 왓스며 로동야학원의 장래는 자못유망하며 일반의사들은씨의칭송을 마지안는다 한다

百卅圓의드러 今年에는破産

東拓小作權買受가

경북선산군고아면례강동리경덕(慶北善山郡高牙面禮江洞李景德)은 동척(東拓)답십오두락을소작하다가 자긔의소유토지까지 업서질지경이라는데 그원인을드른바에의하면 전긔소작답십오두락은 가튼동리김무선(金武善)이가 소작하다가 해마다 비싼소작료를 다바일수가업서 소작료미불금합하야약 백삼십원이나되는 돈을엇지할수업서 하고 그토지를 어더소작하게되엿는데 리경덕은 그돈을어들당시에 현금백삼원을 농감신수일(愼守一)에게지불하고 잔금삼십칠원은 다음에주겟다고 약속하여오는바 회사로부터 비료를사다가하라함으로 그엿할수업서서 신농감의게 칠십여원어치를외상으로갓다하엿는데 엇지된가닭인지 신농감은 리경덕에게바들채무금이 이백삼사원이라고하야 명년이월이내로 갑하주기로하고 토지를가지안해서는안되겟고 어리석은 리경덕은 소유토지전(田)일천칠십이평과답(畓)칠백십륙평을자기당하엿는데 그소작답의 소득물로 전긔채무금을 갑하주게됨에도 고사하고 오히려 권수확이 소작료도부족이되야 소작료도 오십오두를갓다주고 감해주지안으면 남어지를 줄수업다한즉 회사에서는 일호사정업시 리경덕은 물론이오 소작보증인 경덕의 삼촌리경준까지 가차압을하엿슴으로 리경덕은 황당하야 소작료권트를 빌러이니 가차압을해제하여 달라한즉 회사에서는 차압비용이 이십오원인즉 그외지불어주면 리가의요구를드러주겟다고한다는데 일반은이것의소위를장원한다고한다

善山金烏山下에 貯水池起工

【善山】 경북선산군구미(善山郡龜尾)에잇는 금오산(金烏山)밋헤 축만여평의 저수지(貯水池)를시룰케되엿다는데 그사업에 발고된동긔를듯는바에 의하면 선산군수유시래(善山郡守兪時濬)씨가 금오산을시찰한결과 산밋헤 저수지를 만들엇스면 구미지방의 발전에도일부조력이되겟스며 또한논으로 개간될토지와 현재수만 기다리는논이 백여정보가 수답(水畓)이되겟다는 생각을가지든바 마침맨탐승왓든 경북도시사가금오산에올나 결과 지사도 이사업을대단히 찬성하고 도라가서 곳칭량원을노내 실지측량한결과 저수지될구역은 금오산어구가 되겟고 면적은 육만평이라하며 몽리면적(蒙利面積)은 삼백오십여정보가되는데 이것이 곳실현되면 금오산은 소금강(小金剛)이되고 따라서구미지방의 대발전되겟슴으로 일반주민은하로속히 실현되기를기대한다고

紅樓夢 (三六)

洌雲 譯 夕影 畫

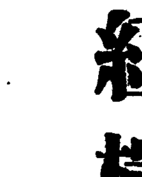

蔣玉函情斷晴香館 (八)

보옥은 옷을갈아입은뒤에 말을 갓추어려고다만 배명서약 쌍서 수아비아이만 다리고나섯다 풍자영의집 문압에 이르자 벌서 사람이 돌어가 풍자영에게 통긔하야 나와서 맛아들어것다 설반은 벌서와서 오래기다리고 잇는모양이고 가동(歌童)여러사람과 소단(小旦)으로 이름난 장옥함(蔣玉函)과 금향원(錦香院)기생 운아(雲兒)도 와잇다 여러사람이 서로인사한뒤에 차를 먹엇다

(註)소단은 연극배우의 역목(役目)이니 이는 극에나타나는 여주인공을 꾸미는것이며 금향원은 권번이름입니다

보옥은 차잔을 들고 웃으면서

『귄일에 말난 ――불행중다행―이란 이야기는 내가 오주야로 잇지를못하다가 그만뒤는 부름을 듯고는 그만뒤어왓네』

하니 풍자영은 웃으면서

『자네 내외종이케분은 모두 고지식하기는편하에그거는내가 꾸며댄말이야 일전에내가진정으로 자네들을 칭해서술한잔 먹으라고 햇는데또부는 핑계들이나하고 아니올까바서 그런말을 해누엇드니 의외에 모두들 참말로 믿고잇네그려』

여러사람은 모두웃엇다 술상이나오매 차례대로 안즌뒤에 풍자영이가 먼저 가동들더러 술을 따르게하고그뒤에 또운아더러 술을 석잔식 권하라고하엿다 설반은 술이 서너잔 들어가드니 그만 정신이 풀려서 운아의 손을잡고서 웃으며

『애 그 네마음에 꼭드는산뜻한 곡조나 하나불러 들려주렴 그럼 내 술한동이는먹지 어떠켓니?』

운아는 어쩔수업시 피파를들고 노래를 부른다

그두놈의참 수는 누구인들 뎐수잇나
간이놈이생각나다 또저놈이맘에켜다
두사람의그억굴은 그다지도의젓한지
그림인들그릴손가 바롤할길바이업다
엇거뎌에 은근한언약을 던지이 맷고서
다미가(茶蘼架)알에서
만단정회속사렐제
한울이두둥실찻아
들키고보니
삼조대질(三曹對質)이라
난들할말이잇스랴

붙에풀맞히고 웃으며

하니 설반은

『어서한통이 잡수어보시요』

『그건 한동이갑새 못간다 시 조흔것으로 한곡조떠해 보아라』

하는데 보옥이 잇다가

『내말을 좀 들어보시오 이러케 술을 함부루 먹으면 취하기도 쉽게하고 취미도 업소 내가 먼저 큰잔으로 한잔먹고 새로 주령(酒令)을 하나 별것이니 령을어긔는사람에게는 큰잔으로거푸 열잔을 먹이고 좌석에서 쫏아내어 술이나 따르게합시다』

한즉 풍자영 장옥함등은 모두들 연해조타고하엿다

보옥은 잔을 들어 한숨에다 마시고 나서 주령을 말한다

『이제 슬픔(悲)근심(愁) 깃븜(喜) 질김(樂)의 네글자를 말하되 꼭 녀자를두고 이 네글자의 뒤풀이를 달아야 돼요 그래 말을 다하면 술한잔 먹는데 술을마시기전에 시체노래한곡조를 부르고 술을마시고나서 이자리에 잇는물건한가지를 두고 옛 고시(古詩)나 경서중에 잇는말이나 한귀절식 부르기로 합시다』

설반은 말이 끗나기도전에 커일어나서 반대하엿다

『나는 아니왓서! 나는 셈에 치지말게 이것은 꼭 나를골리자는짓이얏다!』

운아가 일어나서 설반을 끌어 안치면서

『겁날게 무엇이요 이렇고도 날마다 약주를 잡숫는다고하시우 그래 나만도 못하단말승이요 나는 그래도 잇다가 차례만되면 하겟소 말햇다가 잘되면 그만이요 잘못되면 벌주몃잔만 먹으면 그만이지 어되 취하면 꼿죽는다딧까 서방님이 이러케 령을 어지렴것갓흐면 벌주는잔 잡수어야 하고 나려가서 술을 따르게될것이니 그러면 어되 되겟서요?』

여러사람이 모두 박수를 하면서

『어 그말 잘한다』

하니 설반도 어찌할수 업서 그만 주저안잣다

귀중한어린이 감긔―신열―에는 하루밤에 適確히낫는

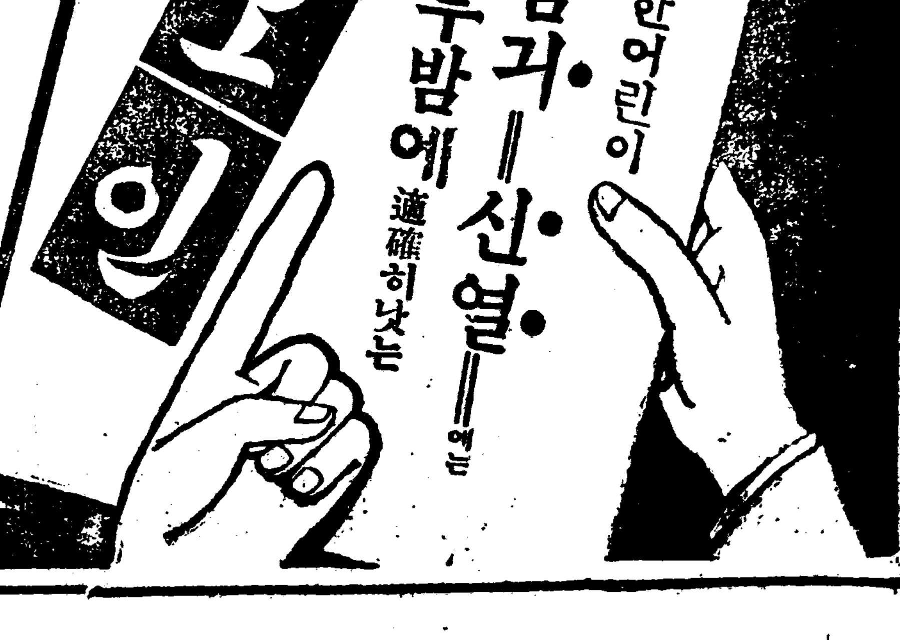

담•기침은 初期에곳치라!!

담은 기침과갓치 呼吸器의保健上重要하지만、한번氣管內에病이생기면、그痰의分泌가激增하야赤血球와彈力纖維脂肪結晶等이만히混入되는때문에放棄해두면매우危險하다。

005646

기침은精力을消耗한다

기침은氣管內의淸潔法으로、重要하지만그程度가甚해지면精力을消耗코、疲勞를더하고安眠을妨害하야病을重하게한다。

천식에 呼吸器散 (호흡기산)

効驗은먹은그날부터

『呼吸器散』은엇더한甚한氣管支加答兒、百日咳、천식이라도本劑를服用하면、그날부터현연히効驗이나서、多年苦惱하든、呼吸器病을容易히快治할수잇다。

어른의감긔와아희의감긔

또熱잇슬때는、大人은蛇印『안지비링丸』를、아희게는小兒體質에適應도록調劑된『오인』를服用식임이조타 兩劑모다、감긔신열에정말놀날만치効驗이잇서서담기침으로苦生하는분은、지금곳服用하라。

本舖 大阪 東京 丹平商會藥房

(價는二十錢부터一圓外지)各地藥店에잇소

人性의本質論(三)

韓稚振

×

過去歷史를 溯考하여보면이 器具를 使用하여 周圍環境을 征服調節하는現象은 사람에게서 大體로볼수잇고 動物에서는 보기드믄것이다 現下心理學者들이 원숭이를가지고 여러方面으로 實驗하야器具使用하는것을보고 원숭이도 理性的이라고 證明하려하나 그理性的이란것은 實로自發的이아니오 他律的模倣에서 不過한것이다 사람은大體로 理性的動物이오 一般下等動物은 本能的動物이라하는結論은 別異議가 업슬듯하다 엇던學者는 사람에게 本能이多數히잇다하야 性慾,食慾,遊戲慾等을날하나 이여러本能이란것은 環境과調節하는데 自然的으로 잘드러맛게되는 活動의習慣的形式을 가라침이니 쉽게말하면 生命力의活動의 本能的形式은 周圍環境과에 自然的으로調節되게만드러젓다는것이다 實例를들면,黨(봉오리)가든것은 本能的으로 水上에서 헤엄치고살수잇스나 사람은理性으로 一般가든것을 製造하야 水上에서 살수잇게되는 事實과가튼것이다 이것을가라쳐 하나는自然的이오,다른하나는 不自然的이라하는것이다 사람의生活은 이러케人爲的이니 이는사람이 發達할사록 더複雜하여지고 動物은 그와反對로 다本能的이된다사람은 本能的으로自然한習慣的活動에서 떠러는것이 그의特徵이다

×

사람의能力은 肉體的과 精神的의兩種으로도 分類하나니 肉體的能力은 다시個體發生能力과 種族發生能力으로 區別한다 精神的能力은 超個我的傾向이잇는故로 社會發生能力이라하는바 이는安定과 善을求하는道德的勢力과 美를求하는 藝術的能力과 利와眞을求하는 理性的勢力을包含하엿다 個體發生能力은 積極的으로樂을求하는勢力과 消極的으로苦痛을避하고 保存을爲主하는勢力으로 分間할수잇고 種族發生能力은 性慾을求하는直接勢力과 同血統을求하는間接勢力으로 區別할수잇다 이分類를보면 人性의特色은 社會發生能力 卽精神的能力인것을 알수잇다 그러나 人性은모든能力의總體인것이다 다음에簡單히論及하려는問目은 人性이固定된것이아니라 恒常變化하고 따라서改造될수잇다는理論이다

三、人性變化問題

以上에筆者는人性을『恒常부엇을하고잇는勢力』으로보앗스니 그本質은自然히 純粹變遷의過程이될것이다 過程은持續的이다 이런故로 우리의見地에서는 人性이變하느냐 또는不變하느냐하는問題가發生하지도안는다 오직그變遷의過程이盲目的이냐 或은意識的이냐하는것만이問題이다 우리의意識에依하면 眞正한變化는 意識的持續인것을알것이다 이意識的持續은 恒常變化하면서도 一致하게連絡되는意識狀態를이름이다 이와가티 우리는人性의變化를確信하지마는 世人中에는人間性을根本的으로 變遷하지안코 따라서人爲的으로變遷할수도업다고主張하는이가잇다 또엇던이는말하기를 人性의本質은不變하나 그附屬性質은變遷한다고한다 이런으로우리는人性의變遷에對하야 멧가지理由를말하지아니할수업다

×

現在의自然科學은 世上의如何한것을勿論하고 다變遷하는過程에잇다한다 사람도그環境과가티 變化中에잇다한다 變化하는것은自然이오 原則이나 不變하는것은 不自然이고 不原則이다 사람들이現實에對하야 不滿을가지는것도 이自然의 變遷原理의外닭이다 이變遷을覺悟함으로써 생기는不平은 最善의德이라할것이다 世人들이 人性을變하지안는다하는말에一理가잇는것은아니다 사람은모든相衛的觀念—本能 傾向 情緒—等의混合體인것이다

今日의科學 滋味잇는實驗談 馬糞虫의活動【上】

金秉河

昆虫中에 第一愛嬌한者는 馬糞虫으로 馬糞或은牛糞을每日食事하며 그리고 그兩糞中에서生長하야糞을수먹만하게비저가지고 뼈굴뼈굴 굴이어다가 自己穴巢에安置하는 習性을가지고잇는 것입니다 今年七月十六日에 S氏와가티開城市外 靑郊面德岩附近에서 採集하며 觀察하엿든바를 簡單히 말삼하고자합니다 바루 路傍草上에 牛君이새로 放棄한 但一個의 牛糞上에는 일우헤일수업는 馬糞虫들이大混雜이요 一大騷動으로도 맛이 어느 工場에職工들이 製造物을熱心으로 製造하는거와가티 그리고 그○中에서 金銀寶貝가만이 產出하야當場에 富者가된다하야도 到底히그러케쨍走히 採掘할수는업슬것입니다

◇——◇

그리고 그들도氣運이드는지각끔각끔왕왕하는 소리가 들리어오며 그중中에는 別雜騷가다集中되며 或者는 自己外에는 또世上에 優秀한者가잇는을얼고 意氣揚揚하게 作業中이며 또엇던한者는 强力을썹내어보기에도 끔찍하고險惡한 前脚으로 弱者의面上을 全力을다하야 칠악따라면어더마진者는 當場에넘어짐이다 그런愚鈍한者에게 毆打를當하면서도 食物로爲하야 如前히製造場으로달려여와서 熱心으로一便食事와能行하고翻回으로는來日食糧을 準備하느라고 명어리를 슬슬製造하는것입니다 거진氣餒에잇은者는 料理店에왓슴에 그는食事가 第一急先務이며 其外多數한者들은自己財產을 만드러安全한自己穴巢에갑숙이 貯藏하겟다는생각으로 더크게糞球를堅固히製造하고잇는것이엇습니다

◇——◇

나는 一處에 集中하야 잇는것만 보든것보담 或他處에도 보앗스나 糞虫이 四方을 둘아다녀集中되엇나 糞虫이 作業하는工場이 엄든것을볼때에 馬糞虫들도 新材料를조아하는것가려 생각이 낫섯습니다 또或者는 慾心정이로굴려가기前에 한겁품더뭇치고잇다가 그는成功하얏다는듯이 젓는실을 슬금슬금해가면서 平地를차저 東北便傍路로 回轉하기始作하얏는것이엇습니다 馬糞虫도 大膽하게 回轉하기을 잘도回轉시키여가나 그들에게 障碍物이 업슬리가 잇겟습니가? 最初의凸凹한 難關을 當하야지만 그는조금도 落心하지안코 더욱精神을 차리여 危險한것을 겨우免하야 살작굴이여 自己가 每日通行路을 잘알고잇는外닭에 그自然道을 가루건너가려할줌에아!! 가이업는일이생것습니다

◇——◇

只今까지 千辛萬苦로 이곳外지回轉시키여온 糞球는 그만 놉흔나 놉흔上峰에서 골작이로떠러트리게되여 糞球는圓形인關係로 南山烽火뚝에서떠러진술방울처럼全速力을다하야떼골뼈굴 굴러나려가게되며 糞虫은頂峰에서精神업시바라보다가 다시금糞球를向하고 엉금엉금기여나리여와 前보담 一廚氣運이이러난듯이 只今에는 골작운이도굴니면 苦勞도덜연더러 危險도업슬것이며 잘回轉시키여올려밈기始作하얏슴니다 馬糞虫은 注意에注意를加하야 全心全力으로糞球를 前記에失敗한곳까지 無事히올려갓다는생각인지? 그容易히올리여밈수업는 危險한곳을苦心으로 一步一步進一步도(여차여차)하는듯이 中間까지無事히 올려밈엇스나 그크고무거운糞球는 다시금退轉하려함으로잔득糞虫은糞球를꼭못들고잇다가 이번에는 馬虫糞球한거번에굴러뼈골뼈골 굴음니다 그러나 馬糞虫은다시糞球를차자 또올러밈다가 뼈굴뼈굴 丁듣듯것입니다

◇——◇

馬糞虫은 이와가티 數次 굴은結果 四肢를뻐치고 全身의疼痛을 回復시키기爲하야 伸縮으로도 運動을한후 다지금轉上시키여 只今에는 無事히危險한 難處를避하야 岩上에선뜻올라 오게된것입니다

그는다시 自己處所를 向하야 回轉시키여 갈즈음에 엇더한곳으로부터 馬糞虫이 飛來하야 前脚으로스고 後脚으로올려밈어 助力하게되면 糞主는 곳前面에서 後脚으로스고 前脚으로 잡아다니기 始作하얏습니다 如此히 兩者가 合力하야 回轉하는結果 糞球는前보담도 더速히 굴으기始作하되 後者는 前者의눈을피하야 糞球를 이쪽으로 猝地에잡아단엿습니다 前者는大膽하야 糞球上으로도 선듯뛰여올나 後者를 毆打하려할째에 糞球는다시 구렁으로 떠러지기始作하며 糞虫兩者도 精神업시 떠러지게 되엇습니다 只今까지 助力하야오든 者는 먼저 糞球를 向하고 다른길 하얏든것입니다

近代泰西美術巡禮 (十九)

『激怒한메데이아』 뜨라크로아作

◇유ー귄ー뜨라크로아는一七九九年『산렌돈•산•모리스』태생으로 그의製作은大槪巴里에서하얏다 十九世紀初頭에잇서서 佛蘭西의 繪畫는 『따뷔드』一派의 新古典派가 非常한勢力을갓고잇섯다 다음에그의傾向은『따뷔드』의 弟子『쩡앙ー글』에依하야 代表되야繼承되엿다

◇이派派와맛저두고對立하야낫타난것이 浪漫派이엿스나『뜨라크로아』는 實로그의傾向의가장顯著한 代表者라고도 일커를만한『앙ー글』에對하야 가장興味잇는地位를 차지하고잇섯다 그는新佛蘭西藝術의最初의大色彩畫家라고 일커르지만 그의 色彩는目的이아니고 目的에對한手段에不過하얏다그기그ー리고자하는것은 物體의內部的本質과산ー情熱이엿섯나함이 至當하다고 생각한다

◇그의繪畫에는넘치는힘의緊張과 流動하고잇는情熱의분출이타오르고잇다 그는질고悲劇的事實을뭇잡어 그最高頂을그렷다 『激怒한메데이아』라든지『돈•환의難船』等作品이 그의조흔例를보여주고잇다 그는그의畫材를古籍에서나『傳說』에서나 『歷史』에서나 『文學』에서나 또는東方의諸國에求하얏섯다

◇그는 實로莫華한情熱으로써산사람이라고할수잇다 그의단는모든곳에 그의性情은同情으로되고 사랑으로되고悲壯으로되고 驕壯으로되고잇다 그는一八六三年巴里에 逝去하얏다

寄宿舍의 멍키活生(下)

滿庸大學豫科一 片炳五

그리하야可否間조타는뜻으로 머리만 쓰덕일뿐이엿섯다 이와가티어머로보든지 자미라고는잇슬곳이업는 참無味의生活을 맛보앗섯다

外國留學生을 別로接觸치못하엿든學生大部分은 그무슨好奇心인지는 모르겟스나 寢室에서나 敎室에서나 或은運動場에서나 간곳마다 나를에워싸고 半동텅에리를맨들고 구경거리를맨들엇다 그러나 무슨말을하든지 하나도모르는 나는환할수업는 被動物的作用을하게되엿다 鉛筆이나 봇을들고와 알지못할글을쓰면서 무엇을차저내일듯이 몸시도굴엇다 眞情別天地에나온感想을주엇다 『컬럼버스』가 처음으로 美洲를發見하고 下陸하엿슬그當時도 이와가탓스리라고 推想하여보니 滋味스러운點도잇섯다 이리하야 나의눈치는極度로銳敏하여젓다 若干의일가는것은 同學들의動作과 눈치만 조금보아도짐작하게되엿다

어느날의일이엿다 일이下學은하엿는데 어데로부터 호각소리가 삑안간놀린다 나는무슨일이나 잇는것이다 생각하고 爲先學生들의動作을 살펴보앗다 모든學生들은 무슨큰일이나난것처럼 校舍한모퉁이에로 달려간다 나는영문도모르고學生들가는곳으로向하고 달려가며 눈치를보아 흉내를내엿다 其그곳은 本校運動場이엿다 本時는軍操時間인노양이엿다 校軍事敎育이라면 놀날만치嚴格하다 누구나滿庸大學을 알게되면 먼저軍事敎育을 말하게된니 이가티訓練된 軍操를 말도모르며 勇敢하게 흉내일覺悟를하고 列을시어잇는나의 가슴은 異常하게도 鼓動되엿섯다 배심도分數가잇지 너무나엉터리로나슨 나를諸君도能히推測하리라

前進口令에 남보다한발작이뭇다든지停止못해一步를 더나가는다든가할때마다 同學들이나를손가락질하는듯 십허서 紅顏愧羞를 免치못하얏섯다 하도差異가 나기에 列을맛처스라고 一步를나가스라 힐즈음에젓혀서 무슨큰 號令이낫다 나는녹을엘리 도리켜보니그것은本校學生들이 別名하야부르기를(라이거ー)라고하는 滿庸校長이엿섯다 그는또本校飛行機大將이라는 別名外지 兼하얏다그는 士官出身이니만치活潑하며 한번나린 命令은絕對反覆치안는 性格이잇다한다이가티嚴格한 校長은 나를退場식히라고하엿다 그러나 겻헤잇든學生들이 무슨말을 하는데그것은 아마내가 말모르는 外國學生이라고 辨明한듯 그가튼 難關으로 그時間을지우려것다 그이튼날이엿다 반벙어리인나는 大講堂에서편지를쓰느라고 精神업시안젓다보니젓헤잇든 學生들이 全部어데로가고 남은것은 나하나뿐이엿섯다 그리하야이곳 저곳을살펴보니 젓헤鍾치는小使가 잇섯다 나는 氣色이 달는일꿀노 小使를 對하니 小使는 내가 말을 모르는줄을앗는지 손짓 고개짓으로이리오라고 자듯고 校庭으로뛰여갓다 모든外國學生들은 點心을먹으려고列을지어 벌써한곳은 食堂에를어가고잇섯다 그래서 나도뒤를니어 食堂으로들어갓섯다그 食堂은八人一座로하야 二列로놓어노코 食事하는方法도 軍隊式으로한다 其時에는 午飯이니外 內地에서 흔히보는中國勞働者가 먹는속아는饅頭와 猪肉국이엿섯나 學生中에서는 選出한中隊長이 무슨말을하고 號角을부니 무엇을생각하는것가티靜肅히 안젓든學生들은 수저를잡는다 누가배서먹을듯이 急하게먹는學生들을보는 나의心中에는 웃읍다고할지 滋味잇다고할지 平常急히먹어보지 못하든 나는어히가업것다 食事時間은 겨우十五分! 或者는이가티急히먹고 滯할가念慮할지나먹어나면關係가업나 아ー果然食아린生活 떠오르는傾向이아 體驗치아니한者는엇지알수잇스랴?

하로이틀 지나는동안에 一言一句를알어서 至今에는 多少의意思를通하게되닛고 또이學生들間에 親하게되니 過去를돌아보아 웃게되며 이야기써리가되엿다(完)

醫學上結婚觀(六)

受胎能力과健康關係

獨逸醫學博士 李甲秀

그러나이男女가다른即相性이아닌男女와結婚하는時에는반드시 受胎할수잇는것이다이와가티不可思議의現象이잇스나그것外지 判斷할수는到底히업스며 何如間發育이不完全할지라도男性의 生殖器에對하야 何等의障害가 업는夫婦間에는受胎不能의念慮가업슬것이다

▼……婦人이妊娠 또는分娩에堪耐일能力이잇느냐?업는나?問題는그女子의全身健康에關係됨으도써妊娠또는分娩에對하야그婦人의健康이過히傷害될體質 或은疾病이잇지아니한가?를 內科的으로 診察할必要가 잇는것이다 即肺結核 心臟病 腎臟病 糖尿病等은 妊娠또는 分娩으로因하야 惡化하야지며豫後가甚히不良함으로써 此等疾病는그程度에따라 結婚을禁止하여야할것이다

▼……그리고 分娩의難易는 그產道가시말하자면 骨盤과그의軟部의廣大의係關되는바 그것이過히狹小한境遇 即侏儒病 骨軟化症이잇는婦人의子宮孔은 狹小하야 分娩에過히危險함으로써 開腹手術,帝王開手術을 施行치아니하면 到底히產兒뿐아니라 產母의生命까지라도救할수업는것이다 또身長이적은 婦人 手足이短小한婦人及脊柱와腰部가變形攣曲한婦人은 分娩이大槪困難한것이다 軟部產道即子宮 膣 膣口等이硬固하야잘擴大되지아니함으로 若年또는高年의婦人과 子宮의發育이 不良한小兒症이잇는婦人에게만호며 一般으로體質이良好하여 抵抗力이强大한女子에게는 이러한念慮가업는것이다 그리고産後에問題되는것은授乳이니 牛乳나羊乳또는他人乳보다 實母의乳가兒孩의發育에 가장適當하다는것을 이저서는 아니된다 그럼으로優良한子女를두랴면 乳汁의分泌이充分할 體質이亦是結婚에對하야 한가지必要한條件이라하겟다

▼……上述한外에特히結婚에 問題되는것은 傳染性疾病과遺傳性惡質이니 그것으로以하야 子子孫孫의形質을低下케하며또는惡質을傳染케하는것이다 첫재傳染病으로는梅毒이니 이病은遺傳病이라하야 兒孩가先天的으로梅毒의病狀을發하며또는流產되는等 遺傳的疾病인뇨하나 이病은,스피로헤ー타•빠리ー다『病原體로 傳染되는病인바 表面으로는아모症狀이 업시 全治된듯하나그러나 그사람의血液中에는 病原體가潛伏되야잇다는것을 證明하게되며微毒은遺傳하는것이아니요母體의病이胎兒를通하야胎兒에게外지傳染된다는것을알게되얏다

◇海外文藝消息◇

◇勞露西亞에서는 博物館에 陳列하기爲하야今後每年二十萬圓식을豫算에計上하야 露西亞의美術品을買入하기로되엿다는바이買入品은主로新進藝術家의作品으로서 그것은 그들을獎勵할目的이라고한다

◇買入品의一部分은保養院과勞働者俱樂部에도陳列하야그를의慰安에供한다고한다

通俗大學 今夜七時開講

◆……第一日의順序

遭間諸般準備會經營中이든『通俗大學』의 第一日은今十二月一日夜七時부터 鍾路中央靑年會館에서開講하게되엿는 昨紙社告와갓거니와 今夜의詳細한順序는다음과가트며 已報한寄贈品外에 또새로히다음과가튼寄贈이잇섯다한다

寄贈者芳名 彰文社印刷所포로그람五千枚 廣韓書林圖書券六圓포로그람五千枚 各新聞讀者寄贈者芳名中『文以堂』은『以文堂』의誤이기訂正함)

第一日(月曜) 一、開會(司會方仁根) 一、피아노並彈洪寂永鍊 朴炯餘鍊 一、經濟學上成尚勳에對한一考察」經濟科農村問題先生一、獨唱(내말해다오(도니시作)李有善氏一、演劇科『舞臺表現의進化』劇作家尹白南先生 一、抽籤發表圖書券進呈

短期講座 通俗大學 第二回

場所 鍾路中央基督敎靑年會館

聽講料 一日券二拾錢 六日通用券八拾錢 (團體割引)

第二日 明二日(火)

一、文學 金億 [illegible] 諸氏

一、家庭科 家庭科敎育의必要 梨專敎授 金芬玉 女史

一、合唱 養夫家(安基永作) 梨花保育合唱隊

一、兒童科 (父母가알어야)(할兒童生活) 開闢社 方定煥 先生

一、抽籤發表——圖書券進呈

【月曜부터土曜까지六日間每夜七時】

主催 京城貞洞엡웟靑年會

後援 朝鮮日報社

新現想主義哲學者 『루돌푸오이켄』 9

片石村

世紀末에서 새世紀를向하는時期에哲學는漸次理性의孤獨한遊戲에서離反하야 生活에接近하려고하는强烈한要求를가지기始作하엿다 이새로운傾向을代表하는것이 『헤엄쓰』의 『푸래그마티즘』과『베르그손』의 新生命哲學과 여긔서말하려고하는 『오이켄』敎授의 新理想主義나 『루ー돌프 오이켄』은一九四六年 北獨『아우릿히』에서낫다 그는 賢良한어머니의손에길러난외아들이엿다

……○……

젊은그에게 決定的인感化를미친것은『칸트』派의哲學이엿다는이보다차라리 그의鄕里의學校에서바든『로이텔』의影響이엿다 더正確한表現을要求한다면『로이텔』을通하야『크라우제』의影響은多分히바덧다『바ー젤』大學에招聘을바더 그곳에서『니ー취』와함께敎壇에섯스나 그哲學에잇서서 그러케서로共通性을가지지못한이 두哲學者들의 私的親分은奇蹟的으로깁혓다한다 當代의滿하는 唯物的哲學에對한『오이켄』의 果敢한關爭이開幕된것은 實로一八七三年 『예ー나』大學에招聘되여서講義를始作한뒤로부터니다 그곳에서 그는『헷켈』과『힐데부란트』의두學者와席을가티하엿스나 그는 斷然히異彩를發하고잇섯다

……○……

一八七八年『現代의根本思想』을 發表한것을비롯하야『精神生活『近代哲學史』『大思想家의人生觀』『生의基礎와生의理想』『基督敎와新理想主義』等諸勞作을完成함에따라 그의新理想主義는 漸次確乎한 地盤을築造하고잇섯는것이다

現代의우리가 그에게愛着하는것은勿論時代錯誤나 그를通過하는것은아마無用하다느니보다도더 만흔利益을줄어드리라 精神生活의第三階段으로서의再興을代表하는 그의哲學은過去의哲學을消極的인理性과無爲의象牙塔에서積極的活動과生의 한복판에끄러내리려고 한것이다

……○……

그의哲學의 特徵은 概括的으로말하면 歷史的人生的 人格的活動的인데잇다 그는이러한 諸階段을 通하야自然主義와知力主義에依하야 餘地업시撤棄된荒廢한人生에서 새로운價値와意義를 發掘하려고 仔仔하엿다

物質思想의 跋扈와 世紀末의 頹廢的雰圍氣에 耽溺하는人類에게그는그가 스스로敎鞭을 잡는『피얼』의設計에依한『예ー나』大學의崇高한 建物과가티 毅然히그의精神生活의 自由와勝利를高唱하엿다는것이다 그리하야그는自我와 世界主觀과 客觀의 調和를 圖謀하려고 하야다시哲學으로도도라갓고 의미古典的骨董에屬한 基督敎 새로히 그의活動的思想으로써解釋하려고하야그가最初에否定한 宗敎로다시도라가는矛盾을犯한돗십다

……○……

그러나哲學史에남긴그의足跡은 넘우나 劃時期的인明確하고偉大한것이다 『히르만』은그를評하야『現代의가장偉大한思想家의한사람이고 過去의理想主義哲學이 敢히하지못한 消義的實在에對한要求를滿足식힌 新理想主義의主唱者」라고하엿다 그의『眞理의探求 思想의洞察力 觀察의明確과밋그의幾多의 著作에서의 哲學의解說에對한 熱誠한努力을讚美하야』一九○八年의『노ー벨』文學賞은 이精神的自由의 說敎者요 人生의 『眞善美』의擁護者요 精神生活의優越의信徒인『오이켄』에게보내진것이나

『노ー벨』文學賞 受賞者의『푸로필』

새世紀의使者 너는靑春이다

柳在徹

너는靑春이아니냐
眞理를사랑할줄알고
正義를것외지死守하며
모든虛低를물리치고
모든殘忍과抗爭하며
그리하야 기는歷史를 나르게하며
이地球에구르든 모든暗黑을 헛치며
새世紀로 다라나는 明日의 建設者!
아 너는勇敢한靑春이아니냐

○

그럿다!너는새世紀의使者靑春이다
불가티타는情熱과 莊嚴한힘으로
온갓苦痛을달게밧고
온갓鬱憤을 참어넘기며
明日을爲하야 그明日을爲하야
無限한創造로 突進하는靑春이다
太陽가튼光明아래
새生命이 자라고 뛰게힐
온地球의人類가 合唱속에파무칠
새世紀의使者! 너는靑春이다

—끗—

上古震域位置考(二)

濊貊種族分布表

朴魯哲

【三】鮮卑貊

鮮卑 는흔히 肅愼族系에 屬한다하지만 그실은貊族系에 屬함이 正當하다고본다 鮮卑族은貊의一種으로 본래興安嶺東南에居하다가 그후匈奴故地로遷徙한바 이결례를鮮卑라함은 鮮卑山이그故地에잇슴으로써이山名을떼여다 種族의일홈을代稱하엿스니 鮮源에『鮮卑種族名國有大卑山,因以爲號,起於與安嶺,東,後移於匈奴故地,後漢之末最盛』이라햇다 鮮卑山은 지금 東內蒙古阿魯科爾沁王府(熱河地方)에잇스니 이를土人이『흰쒸』라하는바 或은阿魯科爾沁地方西쪽으로 三十里를더나아서잇다한나이를東夷九夥으로보면

北胡 族에屬한后裔로보는 鮮卑族은그생김이 허리가간얄피고 목이훨신패엿는데 그허리에는큰떠를띄고 그떠에는一鉤이되는佩玉을 차고단인다하엿스며 각각部落을지어 酋長이다스리엿스니 처음部落時代의年代로보면 右北漢丑으로부터高句麗太祖辛卯에이르기外지 219年는 내려오다가檀石槐時代에와서 그疆土가훨신넓어지게되엿다

檀石槐는본히 檀君의後裔로 勇力과智略이 群酋에뛰여남에 당시人民은檀氏를大人으로推戴하야 그部族을 다스리게된바 支那史籍에도 檀石槐를檀君의後裔로 疑惟한說이잇다 면저鮮卑族은 與安嶺 嫩江流域에居한 貊의別種으로 鮮卑山東西쪽에 縱居하여잇는 여러族屬을統稱하야 鮮卑族이라한다 그位置로보면

偉傑 檀氏가統率하면서부터南으로는遼邊을침략하고 北으로丁零에다다르고 東으로扶餘에지게하고 西으로烏孫을처서 영을째앗고 또는中部로烏桓과 匈奴故地를取하야 각각三部로 나뉫스니 大東地志에『鮮卑大人檀石槐,分其地爲三部,從右北平以東,至遼東接夫餘濊貊,爲東部,與檀石槐,是檀君之後』라한바 그東部는北平,漁陽,上谷以東으로부터 遼東에達햇스니 遼東,扶餘,濊貊等二十餘邑에 各各大人을두어 그領土를다스리게되엇다 鮮卑族은莫護跋時代로부터 처음塞外로드러와遼西棘城(永平地方)北에居햇스니 이를慕容部라이르나니

丁零 (丁靈)은본이狄種으로 그後匈奴에屬한바 그地域이 지금西伯利亞 葉尼塞河(Yenisei R)上流로 부터 貝加爾湖 (Lake Baikal) 西北方에達하니 烏孫은東漢代에 西域大秦(東羅馬安敦의執政時代)의一部로 지금新疆 伊犂河流域에居한種族이니 이를或은條頓種의『세해』族이라하며 或은突厥種이라한다 支那史籍에依하면 鮮卑族을秦漢代에이르러 東胡라이르고 晋代及三國時代에와서鮮卑라이르고 唐末에이르러契丹이라한바 鮮卑族의別種으로는 烏桓,吐谷渾,柔然等을 들게되나 日人學者들은東胡鮮卑族及契丹族을

蒙古 族이라하니 이는種族의系統을모르는無識淺의妄發에지나지안는다

鮮卑族全盛時代表

種名	國名	都城	建國者	年數
鮮	前燕	鄴	慕容皝	二六
	後燕	中山	慕容垂	二六
	南燕	滑臺	慕容德	一三
	西秦	苑川	乞伏乾歸	四七
卑	南涼	西平	禿髮烏孤	一八
	後魏	平城	拓跋氏(珪)	一四九
	北周	—	宇文氏	一四九

全盛 期로볼이니 潘武의 鮮卑族의分立된時代로보면前燕의慕容皝時代,後燕의慕容垂時代,南燕의慕容德時代,西秦의乞伏乾歸時代,南涼의禿髮烏孤時代,後魏의拓跋氏時代,北周(西魏後代)의宇文氏時代를들수잇는바이는다鮮卑貊의 中華史民族之盛衰條에『鮮卑遂徙居其故地,三國時鮮卑漸盛,五胡迭起,中原雲擾,遂南北朝,至隋唐』이라하고 그泚水之戰條에『自石氏旣衰,鮮卑慕容氏,乘勢而起,日逐東南,犯,慕容皝,始稱燕王,並有山東,略取河南地,及子嵩遂稱帝,遷都於鄴,是爲前燕——西燕慕容沖(皝子)亦起兵稱帝,攻破長安』이라하고 그中原之紛擾條에『自苻秦敗後,江北之勢爲之一變,其時慕容垂,亦起取河北,是爲後燕—乞伏國仁亦自稱大單于,其弟乾歸,遂自稱秦王,是爲西秦—呂光之臣禿髮烏孤亦自稱西平王,是爲南涼』이라하엿스며

그南 北朝條에『自東晋以來,中原을侵略,胡鮮橫行,其後拓跋氏가起而統一江北—北朝拓跋氏後亦分爲東魏西魏,東魏歸於北齊,西魏歸於北周』라하엿다 鮮卑族의强盛한年代로보면 檀石槐時代로부터 莫護跋時代에이르기外지一四○餘年間이니 最初部落時代에는 그位置가與安嶺,東部內蒙古,또는熱河地方을中心으로하야 東南은遼江流域以西로부터 遼河,灤河,熱河에이르고西北은外蒙古以東으로부터,『실가』河( )東을것치어 外興安嶺에達하고 그후莫護跋時代에는 北은西伯利亞『쌔이갈』湖에이르고

西는 新疆及 中央亞細亞(烏孫界)에이르고 南은黃河靑海에이르고 東은興安嶺及黑水에達하엿다 이리하야 南北朝에잇서 北朝後魏를 統一하는동시에 五胡十六國의主動勢力이鮮卑貊에잇슴을알수잇스며 北周西魏의全盛과 前燕,後燕,南燕,西燕,西秦,南涼의覇權을쥐인者도 역시東胡鮮卑族이아니드면 보기어려울것이다 (鮮卑族系는여러루漢族과同化하야 漢族과한가지로된여러는그例가 적는다)

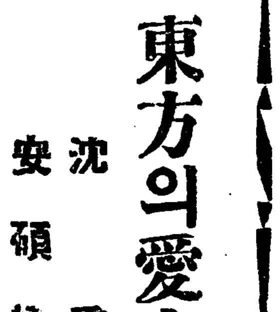

東方의愛人(三)

沈熏 作 安碩柱 畫

한쌍의동지 (1)

결혼식날은 돌아왓다 칭칭도업시 서로 입으로만 친한것이엿건만 정각인 오후여덜시에는한시간전부터 남녀의동지들이 각처에서 모여들기시작하얏다 백명남속이 수용될만한 조그만 장소는 벌서사람의 머리가 우글우글하고떠들석하야 온집이 둘앗다 친등불은 지튼 미색으로 장내를 은은히 비최고 천정에는 오색의만국국긔를 우산살가티 느러는데 내지에서는 구경할수업는 선명이 물드린『넷날긔』도 한복 쒸여서『나도여긔잇다』는듯이 너펄거렷다 문밧게는 건장한 청년들이서서 모양이 수상한 잡인의출입을금하얏다

식장안의 화형은 영숙이엇다 야들야들한 흰 비단으로 우아래를 나려감고 섬죽한 두색리를 적이며 장내를분주히 들락날락한나 발을 옴겨놀때마다 얇은 옷자락이 살에 스치는소리가 사각사각하고 낫다 여러사람의 시선은 [illegible] 도록 흰실벼새 조선두루막이를입은 外닭이다 레복을입시안는 그는세정을식혀 조선옷한벌을 지어입엇다 그는이십년만에 흰옷을몸에 걸친것이엿다 반벼이된 머리털니 버서진것과 여덟八자도 쇄친수염이그날짜덕은 그의풍채가 한층더위엄이 잇서보엿다

……풍금의 건반(鍵盤)우를달리는영숙의 손가락에서는 장중한결혼 행진곡이 울려나왓다정눈이 엷엇다 여러사람은 모다 거림을 하얏다 신랑은검정두명 두루막이 늘입고 면사포를버서버린 신부는 그대신 흰장미꼿을 한아름 안엇다눈을아래로 살고발을 조심스러히옴겨옷는 그날의 세정이는 배합쏫과 가리 청조하얏나니엇다 음악은 멈추엇다 진이의그림자는 그저차질수업섯다 모씨는 우렁찬 목소리로넓반을향하야

『지금부터 김동렬·강세정두동지의 결혼식을 거행합니다』

선언이 끗나자 멋사람의청년은압으로나스며『인터내슈날』을 불르기 시작하얏나 녀자의새된녹소리도 석겻다 여러사람은그에 화하야 목청껏불럿다 면십년동안 찬송가 소리에만귀젓든 레배당의 천정과마루와십자가를 삭인뉴리창은처음으는『인터내슈날』에놀래여 웅웅웅웅 사개가 물러안는것가텃다 그래엿다 정눈이드른것를―열리며 서뭇한군인한사람이유난이 큰목소리로 그노래를마추어불르며 거침업시들어섯다

『바진씨다! 진씨가왓다!』

영숙의 눈은그를 맨먼저발견하얏다 진이는 여전히그노래를불르며 두어거름다어스더니 기척을하고 모씨와 신랑신부를향하야 손을들어 경례를못치다 모씨는 고개를 꾸덕여답하얏다 그 예에 뒤를돌아본신랑은 진이가 온것을 보고신부의것홀 쪄낫다 두사람은부지불식중에 달려들어 서로억개를꺼안엇다

『좀 늣젓네』

『고마워이! 꽉기다렷네』

두사람의 우정을 찬미하는듯만당의동지들은 볼르든 노래를 더욱히 불러주엇다 신부도 좌우를 볼게하고자리를 터어나 진이에게 악수를주엇다그광경을본 영숙이는 풍금우에 엎느러 흑흑 늣겻다

新刊紹介

◇新朝鮮(十二月號大號)內容「아메리카로부터支那에」宣伏高信論文交으로爲始하야『海上帝의沒落英國의悲劇』『印度固有의敎育을도라다보며』獨逸總選擧의敎訓』等十餘篇外의『國粹社會黨是非』『早稻田大學大騷動의眞相』『貧民生活의悲哀曲』『時事漫畫』『怪奇探偵小說』『戱曲』等百餘篇滿載 定價五十錢發行所東京市外千駄ケ谷町五六二學苑社振替東京三四九七八

아이의교육은

부모의의견이일치해야

너머엄석으로길러못쓴다

『육아상식의하나』

아버지와 어머니와 어느편이조흔냐고하면 아이의대답은 각각다를것입니다만 우리조선가정에서는 어머니가 좃타는대답이 더만흘듯십습니다 그것은 우리가정의아버지들은 너머 엄격한까닭이라고 생각합니다 그러나 아츰부터 밤까지 매일출근하는이들은 집에별로잇지 안흠으로 저녁일쯕 도라오거나 혹은일요일가튼때나 틈을어더 아이들을 대하게됨으로 자연히 귀여운생각에 웬만한것은 모다우서버리게되여 아이들의 엉석이심해질것입니다만 어머니되는이는 늘 아이들과가티 잇슴으로 책하는 일도잇고 때리는일도잇서 아이들은 어머니보다도 아버지압헤서놀기를조화하게될것입니다 그리하여 매로밧게서 아버지소리만나면 반가히 마저드리고까진재롱을 다합니다만 때로아버지되는 자긔의일에 걱정이잇든지 무슨불쾌한일이잇서 도라올때가잇습니다 아이는 물론이러한것을모르고 다른때와가티 대합니다만 아버지는 구찬타고꾸짓습니다 이러케되면 아이의마음은 무엇을일흔듯한 쓸쓸한긔분을 갓게됩니다 이런것은실로 부모자신의 감정으로 인하여하는무정견한 꾸지즘이니 아이에게대하여금해야할것입니다

▽……△

또아이들끼리 서로 놀다가싸홈이되여 자긔의자녀가 남의집아이를 울리든지 혹은자긔의자녀가 남의집아이에게 마저서울든지하면 부모된이가 울린아이의집에가서 시비를 하는일이 만습니다 이러한 경우에는 흔히울린아이를 우는아이나 그부모의 압헤서 보라는드시때리든지 꾸짓든지하는일이 만습니다 이때는 아이나부모나 모다 흥분되여잇는고로 꾸지저도 해가잇슬뿐이고 유익은도모지업습니다 어머니되는이는 이때에 적당한인사로 상대를돌려보내고 아이의감정이 좀갈안즌뒤에 비로소 잘타일러주도록할것입니다

▽……△

또흔이 어머니와 아버지압헤서 아이가놀고잇슬때 어머니의주장과 아버지의의견이 서로틀리는일이 만습니다 례를들면 어머니는『그런작란을하면 옷이더럽는다』하면 아버지는 그저웃고만봅니다 또반대로 아버지가 금하는일을 어머니가 웃고보든지 혹은서로 금하는편을도로 나무래기도하는일이잇스니 이런때는 아이는『그것좃보지』하는듯한 표정으로 꾸짓는편을우습게생각합니다 이러한것은 확실히 부모된이들의 의견이서로 틀인까닭이니 꾸지저야할일은 량편이다 가티안된다는 태도를 취하여야합니다 그렇치안흐면 꾸짓는 효과도업고 도리혀부모를 우습게알어버리게됩니다 그리하여아이의 성질은 점점더고집스럽게만되여가고 타일르는말은 조금도듯지안케됩니다

▽……△

겨우 거름발을타는 아이들은 흔히 어른들의 커다란신을신고 단니기도하며 혹어머니의뒤를따라 단니기를 조화합니다 그리하여 때때너머지기도하며밋그러지기도 하여의복을 더렵히며발을상하여울니다 이때에 어머니나 함께잇든이들은 이런신을신엇스니 너머지지하고압허우는아이를 도리혀 꾸짓즈며 따리며하는이가 잇습니다만 따리기전에 몬저 압허하는곳을 만저주고 의복을씻긴후에 타일러야합니다 흔히 잇는일이니잘 주의하여줄것입니다

▽……△

여하튼 아이의교육은 강유를 적당히하여야하는것이니 너머 엄해도못쓰고 너머방임해도안되는것입니다 꾸짓고 칭찬하는것이 적당히 실행되여야 훌륭한아이를 맨들수잇는것입니다

이십전후에만흔 분버짐

역시실경이 트는것과 가트면서도 보통트는것과는달러 크고적은 붉은반점이얼굴가튼때 만히생겨 가려우며 심한것은전체가붉게부어올라 가려움뿐만 아니라 더운긔운이납니다 그리하여살결이 터지는고로 분도잘너지안어 보기흉하게됩니다 더욱이것은 십팔세경으로부터 이십오륙세의 묘령녀성들에 만히납니다 그원인은분 화장수크림—으로인하여 나는것이니 분이나화장수중에는 쎄쎄사상균(絲狀菌)이라고하는일종미균이섞겨잇습니다 그것은 대개화장료는 리스링이라고하는 약품이 드러잇는까닭입니다 즉이 리스링은 사상균이 조화하는것임으로도리스링이드러잇는 화장료 중에는 이미균이 번식하고잇는일이 쎄잇습니다 이것을모르고 그대로쓰면(물론외관상으로도보통것과 구별할수업습니다)이미균도 그대로발러지는고로 피부표면에미균이 번식하여 사상균성안면습진(絲狀菌性顔面濕疹)이라고하는 의학상일홈을가진 병균이되여버립니다 즉 분으로써생기는 버짐입니다 한번이것이 생기기만하면 화장수나 크림을발러도소용업고 맛사—지를 해도 효과가업습니다 이병에는 태양등(太陽燈)의 치료법이 제일좃습니다 이밧게도 여러가지치료법이 잇습니다만 간단히가정에서 할수잇는 치료법으로는 펠—고(膏)를 엷게 발너두는것이좃습니다

◇……보기어려운고래의얼골

가정과학 ……(6)……

불임증은 불치의병인가

자궁의전굴후굴도불임의원인

특별히최근의학설로는영향부케 더욱비타민과 임신의관계가 중요시되여 잇습니다 즉비타민A를너머만히 섭취하든지 혹은부족하든지하면

임 신이적어지며또비타민E가적으면 불임증을 이르켜설혹 임신이되여도 태아의발육이 낫버류산이 되기쉽다는 학설이잇습니다 이것은비단 녀자뿐아니라남자도 비타민A가 부족하든지염류(鹽類)가부족하면생식긔능이쇠하며 임신이적어진다고합니다 따라서 불임증의 진단급치료는

여 러가지방법으로조사하지 안흐면 안되며더욱 그원인을잘 삷혀 그에대한수단을 강구하여야합니다 더욱녀자의 편의불임증은 라팔관의폐쇄가 가장중요한원인이 되는일이 만흠으로우선그것을 검사하는것이 필요합니다 이방면의진단과 치료가확실히실행된것은 최근부인과 학의가장진보된것의

하 나이라고할수잇습니다 이것을검사하는데는 라팔관 통긔법(通氣法)을합니다 이것은어떤 긔계로자궁공(子宮腔)으로부터 라팔관을 통하여복공에 공긔나 혹은산소를 보내여서 통과하는지안하는지를 검사하며 그압력의정도로 라팔관소통의 유무를 아는방법입니다 또라팔관 조영법(造影法)이라고

하 는것이잇습니다 이것은 『리피오돌—』이라는약품을자궁공으로부터 라팔관에 까지통하게하고 엑쓰광선으로 사진을박어라팔관의 상태를 검사하는방법도잇습니다

짓는개

嚴元植

압마당에개가짓어
문틈으로내다보니
옴바찻는젊은신사
정님순사처아닌처
엄마귀에입대이고
옴비간것물엇드니
짓는개를꽃으라고
놈은엄마야단이지

連作少年小說 少年旗手 (六)

丁洪教 作 安夕影 畫

『그러면 명순누나가어느날떠낫단말이냐』

『오늘아츰에 글방선생님과가티떠낫단다』

『그러면 글방선생님도서울와지가셧서!』

『그것은 알수업지만 김화와지가려가신다고햇스니가?』

이말을들은철마는 한참동안무엇인지생각하다가

『명석아——내지금 좋선생님께다녀오마』

하고캡을들고 벌덕일어섯습니다 여러아이들은 다만철마의 일어서는것만 쳐다보고안저엇슬때에 명석이는 철마의손목을붓잡으며

『철마야 너머급하게그러지말어라 지금이어느때인줄아니 아마도자정은 너멋슬것이다 초저녁잠이만흐신 선생님께서지금까지 아니주무실이가 만무이다 이왕일이 이러케되엿스니 래일아츰에선생님을차저뵈옵는것이 조흘것갓다 지금가면명순누나를 곳차즐수잇니! 철마너도좀봄을쉬워야지!』

명석이의말이떨어지[illegible] 득이는

『그러구말구 우물에가서숭늉달나겟니! 어서옷벗고자거라』

여러동모들도 일제히

『명석이말과 수득이말이 올타』

하고철마도 밤이너머느젓슴으로 래일아츰에차저가는것이올타고생각하엿습니다 여러동모들이다——도라간후 철마와명석이는 깜박거리는등잔불을쓰고한이불속에들어누웟습니다

명석이는 자리에눕자마자 쿨쿨 코를골고잠이들엇지만 철마는 더욱더욱눈이말동말동하여지며 누나의대한생각으로이리누으며저리누으며하엿습니다

『동리박기라고는 나가보지못하든누나가 할수업시이모님집으로간것이 평생처음으로 먼길을걸은것인데 서울을가다니 긔차에몸을실으번기기는가지만 서울에나린누나가 갈곳을 몰으고헤매이다가나모양으로전차에나치이면엇지하나』

하고생각하는 철마의눈압헤는 서울의거리가여긔저긔나타나며 누나가 보시다리를밟헤서고갈곳을몰으고헤매이다가 전차에치이자 여러사람들이

『사람치엿다』

하고 와몰려드는모양이눈압헤선하게나타낫습니다 이런모양에아모생각업시 파무쳣든철마는별안간에

『앗——누님』

하고소리첫습니다 엽헤서끈히자든명석이는 깜짝놀내여 벌덕이러나며

『애가왜이래 잠고대를하나?』

하고 철마를흔들며

『철마야! 철마야!』

하고불럿습니다

『아니다 명석아 너머미안하다 관계치안흐니 어서자거라』

하고 철마는명석이를자리에누이며

『나도인제는잘터이니 어서자자』

하며 한가지로이불을뒤집어썻습니다

× ×

이튼날아츰철마는 글방선생님을 차저갓습니다

『너언제왓니!』

『어제나려왓습니다』

『네누이가 어저께떠난것을아니?』

『몰읍니다 어제밤에 명석이에게서 좀이야기를듯고 선생님께곳오고십헛지만 밤이너머느젓슴으로 지금이야선생님을 뵈오려왓슴니다 선생님께누이가 엇더케되여서

『[illegible]여석이[illegible]석이야 어린동생들을 남겨두고 어디를가다니 여러사람을위하야 일하는것도조치만 철닥산이업는 저것들을두고가다니… 그러나 그것도할수업는일이야 큰일을하는사람이 집안을도라다볼수는 업는것이야』

이러케 철마가뭇는말에는 얼투닷지안케 혼사서말숨하시든 선생님은 기—ㄹ게한숨을내여쉬이시고

『너도만나고 노마도만나겟다고떠낫단다 이모집에서나에게온것은 엇그저께저녁때인테 이모집에서 견딜수가업다하며 더욱이나 나어린네가서울에한번간후 소식도업고 이모집에서하는말이 노마는경찰서에 잡히엿다고하여서 엇더케하든지 서울을가겟다고하여서 난들작구가겟다는사람을 멧번말리엿지만엇지하니 그래서 오늘아츰차를타고 김화에서떠나도록하엿다』

선생님의말숨을듯는철마는 이지한장못한자긔를원망하며 이모집에서 누나가얼마나 고생을하엿스며 이모님 내외분이 얼마나몹시 굴으첫기에 누나가그집을 떠낫슬고 하고생각을하니 소사올으는 설움을참을수가업섯스며 한편으로 구든주먹을 쥐게하엿습니다

『우리는 왜부모님고 의지할곳업시 길거리에 헤매이는 사람이되엿나』

銀粒仁丹

●齒牙에對하야第一조흔 니닥는약

仁丹のハミガキ 拾錢

三割五分增量 의德用大袋

現代의尖端

仁丹活用

音聲使用時 船車旅行時 宴會喫煙時 惡疫流行時 氣分나쁠時 執務工夫時 運動散步時 食前食後 口中惡臭時 疲勞倦怠時 集合觀劇時 訪問接客時

●成功의秘訣은頭腦를사랑함에잇다 ◇智能에依치안으면成功하기어렵다 ◇머리가힝—할때에 頭重時에無理하게事務보는것은 損이다◇그럴때에는醫學博士森田資孝先生推奬의 帽子印의

ノーシン (노—신)

울조금먹고二三分間休憩하면곳明爽의快感을늣기게되다시活勤할수잇슴

씃볼界元覇의靴球蹴 祖王

(特約店募集)

京鄕二百餘團體指定

(品質優良) 四號 特上 四,五〇〇 四,〇〇 五號 特上 五,五〇〇 五,〇〇 (中部添付)

選手用快하고 輕快하고 代現式 (蹴球靴) 特上 七,五〇 黑白同一 七,〇〇 (付屬附)

京城鐘路二丁目 振替京城一五五一番

蹴球靴도서울씃볼製造所로

서울씃볼製造所

精選理髮 優良機械

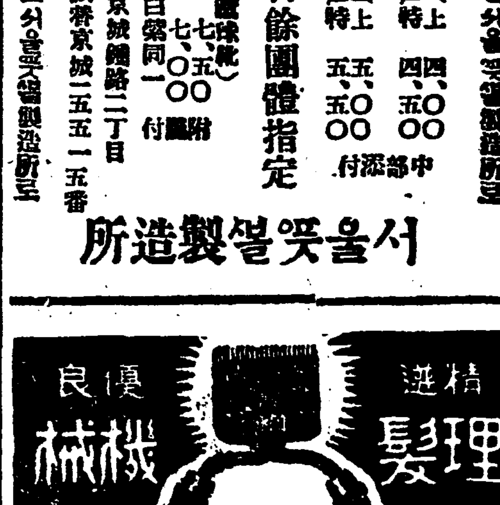

商品目錄無代進呈

理髮器具和洋金物直輸入商

京城鐘路二丁目

吉川金物支店

電光三八八番·振替京城一〇九七〇番

資本金 貳百萬圓也
積立金 七拾貳萬圓也
京城府南大門通一丁目一番地
株式會社 韓一銀行
電話長光化門三五〇番 振替口座京城五五五八
支店所在地 南大門、東大門、西大門、寬勳洞 江景、群山、元山、咸興、金化

KM—4

(專賣特許) 世界的蛔虫驅除

卓效●安全한

마구닌錠

小兒用 菓子型 마구닌제리

마구닌錠 一〇、 一、八〇〇 一、〇〇 九、五〇〇

마구닌제리 一〇、 一、〇〇〇 二、〇 五〇〇

「可恐한蛔虫」이란冊子無代進呈

本劑의世界的인條件

마구닌의四大特長

1 排虫率九十五%의偉大한効力을有하며他의驅虫藥으로驅虫되지안는境遇에도能히目的을達함

2 副作用이絕對로업서々多量을쓰거나連續服用하여도無妨함

3 蛔虫에對하야麻痺的으로作用하야服用後四十八時間乃至七十二時間의時期에가장만히排虫하며、排虫時에不快한感을伴치안흠

4 下劑를併用치안이도完全히驅虫됨

005647

發賣元 京城西小門町 藤澤友吉京城支店

本店 大阪道修町 支店 東京·上海·大連

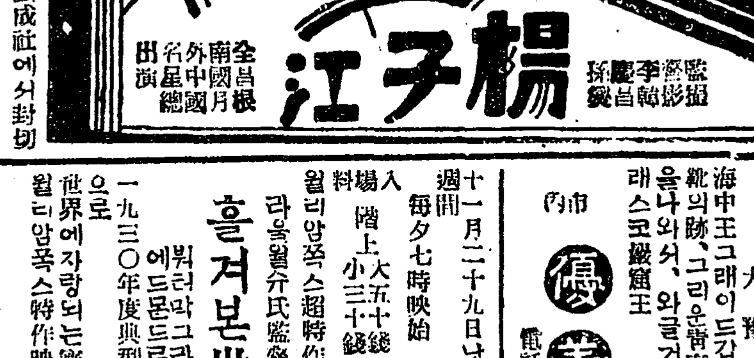

●●● 國成社에서封切

上海在留朝鮮映畵人의손에製作된規模雄大한朝鮮映畵는期待

廣告

注意해보시요 도記事이오니

皮膚、泌尿、花柳病

醫學博士 渡邊晋

京城黃金町入口日本生命樓上 診療 十二時半外지及夕刻

朝鮮劇場

十五週年

傳 秀文社 不口射切

靑印시네마社映畵

十一月二十九日낫부터쪽스名畵週間

每夕七時映始

入場料 階上 大五十錢 小三十錢 階下 大三十錢 小二十錢 어린이十錢

흘겨본世上 十卷

뭐러마그라그렌氏主演 에드몬드로—氏主演

라올월슈氏監督作品

월리암폭스超特作康和洋行提供

一九三〇年度典型的에로名喜劇으로 世界에자랑되는寶玉篇

월리암폭스特作映畵康和洋行提供

靑空 七卷

알푸레드와커—氏監督

허렌투겔부폼레 쓰랭크알바—트손氏主演

사랑과눈물의殉情劇珠玉갓치純眞한男女두孤兒의애달분半生史

월리암폭스特作康和洋行提供

西部殺陣 六卷

벅죤스氏主演

벅죤스氏一流의死線突破的肉彈冒險과活劇壯哉痛哉

高級常設 團成社 電話光九五九

十一月二十九日부터向五日間

‖無料大公開‖

朝鮮키네마社超特作名畵

사랑을차저서前後編 全十四卷

羅雲奎、朱三孫、全玉孃共演

와너—부라더—스社特作品

書閑夫人 全七卷

메—라카—이孃主演

但場內整理費로十錢均一

快傑쏘로 鐵假面 ‖豫告‖

場內整理로料金十錢均一

미나도座 鍾路四丁目(齋勳商場)

十一月二十九日낫부터쪽스名畵週間

市內 優美館 電話光三九五番

當拾一月三十日(月曜)封切무터 特別大公開!

유나이뒤트아지스會社超特作映畵

서—커스 全八卷

촤—리촤푸린自作自演

마—나케네—이孃助演

가바리아 全八卷

米國뒤—푸아니스라무社超特作

巨匠아—비우이랏트氏大作品

鳥人리촤—드달나치氏主演

바—바라뻬도쯔—드孃助演

스타필림會社特別提供!

호박갓튼놈 全八卷

재—로—무스도—우氏作品!

촤—래—스이氏主演

딱—니드도구래孃助演

大豫告

海中王그래이드갑보處女時代靴의跡、그리운靑春久遠、學窓을나와서、와글거리는都會마는래스코嚴窟王

十一月二十三日부터 入場料 階上大三十錢 小二十錢 階下大二十錢 小十錢

◇유니버살社特作

西部活劇 鐵拳킹손 全七卷

후드깁손氏 헨리막그레氏 大力演

◇유니버살社特作

大胃險爆笑劇 죠니—大勝利 全七卷

監督 헤스하인스氏

爆笑大王죠니헤인스氏 快演

◇유니버살社超特作

空中大活劇 라이락타임 全十卷

監督 죠지휘스모소스氏

캐리쿠—바氏 코린무아(?) 主演

次週는 몬파리역戰王 달다치입니다

仁寺洞 朝鮮劇場 電話光一二八一

中國遼寧官憲 廿餘同胞無理拘禁

秋收해가지고退去하겟다한다고 섬유여년동안농사지어먹고살다가 날로甚해지는驅逐

【中江鎭】 료녕성림강현팔도강림지두(遼寧省臨江縣八道江林子頭)에는 십여년전부터 조선농민삼십여호가 이주하야 농사에종사하야왓다 그런데 지나간 십육일경부터 리유업시 구축함으로 동리농민은 추수하고야 가겟노라고한즉 그러면 가겟다는날까지 무리하게 가두겟다고하여 이십여동포는방금구검되어잇다고한다

咸明女子夜學困難

【明川】 함북명천읍내(咸北明川邑內)에잇는함명녀자야학원(咸明女子夜學院)은 설립이래여러가지곤난을당하야 가면서도 문맹퇴치에만 [illegible]엿스며 지금부터 오십여명녀교생중에잇다는데 그곳 일사회에서는 더욱히무보수로 가르처주는선생과 원장김옥인(院長金玉仁)씨의 열렬한 교육열에 대하야는 매우칭송이만타하며 지금에이르러서는 유지곤난이 태심하야 겨울은되엇는데 석탄살돈이업서 원장이 학생들을다리고 솔송이를주어다가 피엿다는바 그곳유지들이 이소식을드러스니 반다시특별한 동정이잇스리라고 짐작한다고한다

洋靴職工組合 作業部를設置

지난십이월삼십일에개업 勤勞階級의進展

【平壤】 평양의고무직공이공제생산조합(共濟生産組合)을설립하고 근로계급의 긔염을토한것은 아직까지 일반의긔억에 새롭다하겟거니와 이제 또다시 평양에잇는 양화직공 조합에서는작업부(作業部)를두어가지고 양화직공자신으로써이것을경영하게되엇는데 자본금 총액천원중에 벌서 칠백여원이나모히게되며 드듸어 지난십일월삼십일부터 개업을하게되엇다는데 주수(株數)가 총수사십주로 일주(一口)오원 이라하며 개업장소는 평양부남문정(平壤府南門町)에두엇다하며 동작업부의역원은다음과갓다고한다

經理金泳澤 財務金錫文外一人 監査李孝默外四人

原州新興夜學

【原州】 문맹퇴치의유일한방도가 농민야학을 진흥할것이라함은 누구나고창할바어니와 그역시 현하극도로 피폐하여가는농촌에서는 경비문제가 먼저압스게되야 맛츰내일종의 공문반으로 도라가게되는곳이 불소한이때에 강원도원주군건등면 신흥리(原州郡建登面新興里)에서는 동리주민삼십여호의 발의로 거금십년전부터 신흥야학회(新興夜學會)란 순전한농민야학긔관을 설립하야 매년농한긔에는 반듯이 열심으로 야학한결과 이래십년동안에 전긔 야학생중으로는 상당한학력을 가진사람도 만타하며 이로 인하야 전긔동리에는 신문화의여러가지 긔관이 근설되야 린근동리의 한모범부락을이루웟다는데 이제 동야학회설립자중 일인곽로일(郭魯一)씨의말을드르면 십년전에 동리는 비상한 빈민촌으로서 주민들의생활이 말못되엿슴으로 우리가 다시 살고저함에는 무엇보다도 먼저알아야 하겟다는생각을 가지고 대정십삼년 십월일부에 삼십여호의 동민들이 하로 동안공동으로 로동하야 엽삼십원을 판출하야 야학회를설립하엿스며 그동안에도 다소간 경비곤난이 잇섯스나 전공이가석어란 생각으로 이래십년동안 쉬지안코 계속중이라하며 금후에도영구히지속하겟다고한다

長湍自動車 助手의悖行

【坡長】 지난이십삼일오후삼시경에 관내출장귀국하는 본보장단지국장김영룡(金永龍)씨가 동차부 조수박봉길(朴奉吉)이 가둘겨하야 무수란타 하얏슴으로 그만 혼도되자 승객에게지로몸을간신히 피하야 집으로갓다는데그의 원인은자긔에 대한긔사를보도 하얏다는 혐의로이러한폭력으로써 긔사를 취소케하고자함이라한다 그러나 처벌천에서발생되는 사실을 긔자로서 관내에하는사명(使命)을가지고잇느니만큼자긔의 취할바 임무를 한것이어늘 상며가사회에 이독이어두워 오직무긔로아는 완력으로써직접행동을 취하야 중상케함은언론에 사명을가진 우리로써묵과할수 업거니와 이케중상을당한김영룡씨는흉복부(胸腹部)타박상으로 긔동을 자유로못할뿐더러 하로한두번식『미음』으로써연명을하나 소화불량 중으로한약을 복용하는중 이라하며공의(公醫)조태정(趙泰貞)씨에게치료를 밧는중인바 흉통(胸痛)은상당히 일수를요할 일으로써 이주일이상치료를 요한다 함으로이에파장 긔자단에서는 용서할수업다하야 진단서를 맛하장단서에고소를제긔중이다

慶南漆原支局 紀念音樂中止

경찰의과한간섭으로

【漆原】 본보칠원분국에서는 설치일주년긔념으로독자위안음악회를 개최하려고 준비에분망하다함은 긔보와갓거니와 지난이십구일 준비를마친 당일인 이십구일아참에야 돌연히 당지경찰서에서 전일에 허가원제출시에 첨부한『프로그람』중에『단소독주』를못하게하고 또다시 흥행원(興行願)을제출하라고 전례에업는일을엇으로 본보칠원분국에서는 흥행원을 제출하라니 종뇌도얼마되지안는데 얼토당토안케『단소』도불시말라함으로 이러케하여서야만흔독자를 치운때조대하야 음악회답게 진행하기어려워 권연개최하지안키로결정하고 독자와일반조미한분에게사정을 선언하엿다는데 이것을안일반주민들은 이가티 경찰의 간섭이 전례에업든 일이라하야 너무나가혹한일이아닌가한다고한다

月謝金徵收策으로 養鷄獎勵決議

리원학무당국에서

【利原】 함남리원공립보통학교(利原公立普通學校)에서는월사금미납이 거년도에 일천사백여원 금년도에 일천육백여원에달하는데 학교비 일년삼분지일이상을 가지고잇는바 미납월사금에관하야 학무위원회를 지난이십칠일에 동공립보통학교에서개최하엿는데 전생도 삼분지이이상은 무산아동에서 볼나함에리원군수김형래(金衡來)씨는아동들의 궤참한상태를 묵과할수업서서 자긔의보안이든것을 일반생도에게선포하엿다는데그는양계에대한 관념을 생도들에게말하는동시에, 일반생도가 양계하면은 그알(卵)은 군축산조합(郡畜産組合)에위탁하야공동수합뇌면 원산,함흥등시에판로를엇겟스니 금후부터는 양계장려에대하야힘써달라하엿는데일반은그뜻이잇는말이라하야장려키로 일반학부형은 생도일니에닭(鷄)(삼수(三首))식만사주기를바란다고한다

讀者理髮割引 中江分局

【中江鎭】 금번본보중강분국에서는본보의독자를위하야특히중강동구리발관김중선(中江理髮館金仲善)씨를촉탁한바 김중선씨도 독자는 우대하기위하야 동정으로 리발을하기로하엿는데, 확인에대하야는 독자할인권을가지고 오는이에게한하야는그할인권과가티인하하기로하엿다고한다

洪城酒食價減下

【洪城】 충남홍성(忠南洪城)에서는 현하불경긔로 인하야 모든물가를조절하는 동시에 음식머와지라도 인하하여야 하겟다는의 일반유지제씨의 발긔로홍성주조업자회합이잇서 한도의가 종종잇섯다함은 루보와갓거니와 지난번에 당지군당국주최(郡當局主催)로 일반양조업자(釀造業者)의 회합이잇서 다음과가튼 인하(引下)의결의가 잇슴을따라 소매가격과 지다음과 가티인하 단행하기로 한바 지난이십삼일부터 실행한다고한다

都賣價格 藥酒一斗五圓六十錢을四圓으로四圓으로濁酒一斗二圓을一圓六十錢으로 小賣價格 藥酒及濁酒一杯五錢을四錢

水原酒價減下

【水原】 수원군내양조업자로조직된수원군주조조합(水原郡酒造組合)에서는 지난이십구일에 수원공회당에서 림시총회를 개최하고원료품의 폭락을따라 주류를다음과가티 감하하기로 결의하엿다는데 그래도 리군내가에비하면고등한편이라한다

	減下價格	從前價格
濁酒一斗	二圓	二圓三十錢
同一升	二十五錢	(從前과同一)
藥酒一斗	六圓	大圓五十錢
同 一升	六十五錢	七十五錢

돈갑흐라고 老夫婦를毆打

안내리면못밧는가

【和順】 지난이십팔일석양에 동면신작로엽헤서 벼를비고잇는 근일십의로인부부를 무수구타하며 로인의 백수로발(白髮)을 거의뽑아버린목불인견의 참극이잇서 이것을보고의분을 참지못한 어린소년는이길로 지나가는 본보지국원에게고하므로 현장에가서본바 화순군동면신도리 류정영(和順郡東面柳正永)이란자가 전긔로인에게 금년칠월배중에 장려벼 돈칠원을 벌여주어 긔월인중십월금용이 지나도 갑지안엇다고 구타함으로 로인부부는 손이발이되도록 빌면서 병오로신음하여 가겨우오놓거두어 갑흐라는생각으로 벼를비이고 잇스니 명일가지가마고하엿스나 그와가티무도한구타를하엿다하며 류정영은 얼마전가지 동면사무소서긔로잇섯든 청년으로 시비를압만한자이기에 버릇을 곳치려고 책망하든차소관주재소장권수석이 지나가다가 만나게되야 전후사실을 이야기하엿드니 법적으로 단호한 처치를하겟다한다

江華各普校에서도 授業料滯納激增

군에서는중수책이막연 돈을낼수가업게되여

【江華】 강화군내각공립보통학교의 수업료미납액(授業料未納額)이날로격증(激增)하야십일월현재가 약이천여원 이라는거액에 달하야 군당국으로서는 엿흘수업시 최후수속으로 차압처분(差押處分)이라도하야체납금을 징수치아니 치못할 사정이나 금년과가튼 살 적불경긔로 인하야그자녀손의 수업료를걍납하는부형의 살림사리 의궈지야말로 가련하기 짝이업겟스며 날마다책상압헤서 선생에게수업료의 독촉을 밧는아동에형상도 가엽기한이 업는형편이라 차압처분을 할수는업고참으로그대책의 머리를 알코잇는중이라하며 다만일반 체납자가자각하야 희생적노력으로 체납수업료를 납부하기를 간절히바란다고 군당국모씨는 말한다고한다

月谷嶺에서 荷物車가顚覆

지난이십구일오전에 運轉手는遂死亡

【長興】 지난이십구일오전십시경 전남장흥읍내남방자동차부운전수(全南長興邑內南方自動車部運轉手) 대진(大津)이라는일본인이 수긔정 김성암(金成岩)이라는사람을다리고 장진군영암읍내 천합길병위(川合吉兵衛)라는사람의물건을 싣고 당진면월곡리(塘川面月谷里)영을넘어가다가가우차가압헤감으로 협착한 도로에서 충돌될가념려하야 오른편으로비치라다가 륙십여척이나 되는벼랑단에서추락 되여 전긔운전수는 력압품내 모범원에서 응급치료를하엿스나 하등의 효력이업시 무참이도 사망하엿다하며 조수만은 중상을입엇슬뿐이요 손해는六十圓가량 이라한다

에지장이 잇슴으로 곳당지회로현주소를 통지할것과 또는대회일에 반다시 참석하기를 바란다한다

一、時日十二月六日

一、被選된準備委員

準備委員長金敎東 庶務部金淵鎭 曹秉奎 孫在學 財政部李恒珪 朴源鎬 金明東 李昇默 設備部趙命衡 李龍 尹錫 允燮

記念祝賀에關한一切事項까지도全部準備委員에게一任하기로하엿다고한다

長興讀者 藥價를五割

동산의원에서

【長興】 전남장흥읍내동산의원장리태의(全南長興邑內東山醫院長李泰儀)씨는전관산의원을매수하고모든설비를완충하고 래십이월일부터개업한다는데 특히본보독자에게 한하야는 약가는 오할을감하하며지참은무료로한다하며 압흐로 무산자를 위하야 노력코저한다고한다

野村會社作料問題 二倍暴徵으로判明

會社에서는그래도헐하다主張 問題는林野代表決議

【春川】 루보=춘천군동산면(春川郡東山面)야촌회사 (野村會社)대회천민간에생긴소작료문제에대하야 소관 춘천경찰서로부터 주재소를동하야 조사한바 상세한수자를들으면 관계경작호수는 삼백삼십호로 회사수입의소작료를 작금량년에 비해보면

	昨年	今年	比增減
耕地面積	一八四町	二〇〇六町	增一六、二町
小作料粟	四〇八五	八一九九五	增四一一九〇
大豆	二四九	四二〇〇	增二五一〇

이상과갓다하야 경지 면적의증가는칠부(七分)남짓한데불구하고 소작료의증가는 이배갓갑게된것을 알수잇는데 금춘각림야관계대표자의 회합으로 결정된 소작료를 사분일징수키로 된데비하야서는 아주 소작인을판매하고잇다는것을 동회사는 주장한다는데 무부케는 야촌회사보다도무케의 화전소작료사분일 징수결의에잇다고한다

生活苦를못익여 自手로割腹自殺

세민들의극궁을 여실히증명하는 龍岩浦의慘劇

【龍岩浦】 룡천군부라면운향시(龍川郡府羅面運餉市)에서음식업하는 조성근(趙成根)은 지난이십륙일에 집안가족이하나도업는 틈을 타서단도로복과 배를압부로 찔러서선혈이림리한중에서 고민하고 잇는것은 약한시간후에 가족의게발견되어 즉시로단지중소의원(重遠醫院)에 입원하야응급수당을밧앗스나 생명이 매우위독하다는데 이케그자세한 원인을탐문한즉 전긔조성근은 사년전부터음식점영업(飮食營業)을하야 왓스나 원래로잘못하야 타인의부채는날로늘어가든중 금년가을부터 불경긔를당하얏슴에 불구하고 채권자들은 서로다토와 채무를 독촉하며 소위그아들 조병관(趙炳寬)이란자는 가정이이와가티불행에 잇슴에도 불구하고 작첩(作妾)생활을하며 그아비의 누한한 근심을더하게함으로 다시하수연할방법이업게된 조성근은생각다못하야 그와가티 된 것이라한다

崔日均氏特志

【定州】 정주군고현면송포동(定州郡高峴面松浦洞)에잇는신성학원(新成學院)에서는 그동안일반농촌의무산아동을 위하야 만흔명재를 양성하야 오는바 동학원설립자겸 교수로잇는 최일균(崔日均)씨의 공적이만타하며 지금도 동학원이 유지에곤난함을보고 삼십여명학동이 도로에방황하게 됨에 이에 더욱 늣긴바 동학원의일절 경비를 지출하며 동시에가르치기에 열중이라는바 일반의칭송이 자자하다한다

洪原署에서 十餘靑年檢擧

이십칠일밤부터 勞働組合員들을

【洪原】 함남홍원경찰서(洪原警察署)에서는지난이십칠일하오구시경부터삼십여정사복경관대로 돌연 대활동을개시하여 동부시내를 중심으로 동시내로부터 이십여정보에잇는 남당장정(南塘莊亭)랑동리에출동하야로동조합위원장(委員長)강현일(姜顯壹)외동로조원권영태(權榮泰)도치수(都致洙)도진운(都鎭運)김선국 동 로조 차군분회책임자(車軍分會責任者)최병찬(崔炳燦)씨 외지 십여청년을 검거인치하는 즉시로 엄중취조를 계속중이라는데 동이십팔일에도 의연히활동을계속하야 동부내에서 차군분회 위원인홍사돈(洪思敦)외두명을 검거하는등 검거와 활동은의연 멈추지안어홍원일대의물정은소연하다고한다

水山夜學設置

【咸悅】 전북익산군 성당면수산리(全北益山郡聖堂面水山里) 유지황윤식(黃允植)씨는배움에목마른동리무산아동의 교도를위하야 야학회를설립하고교수에착수중이라는바 야학생이 일익증가됨으로보아매우유망하리라한다

『反動分子膺懲이 暴力行爲라고』

문제는벌서해결된지 섭여일이나지나고서

홍원서에서 비상대활동을 개시하며 청년다수를 검거하엿다함은 별항과갓거니와 이제그 검거의내용을 들으면 얼마전에 홍원로조차군분회원 렴주호(廉周鎬)외다섯사람이 김용린(金容麟)이란반동분자의 책동을바더 압는분회의 로동권확탈 압리에침해할려고 계획하다가 사실이발각되어 당년회관에게 비난을밧게되엇든바 그동안자긔들의비행을 각성하고 고사하고 도로혀 이쫌구실로 동회에다탈퇴원을 제출하는동시에 또다시 금동자군분회에서 운반하는권진항(前津港)신천(新川)이란일본인의화물을 임금을협박하게 하여주고 서로협합하야 동분한 권을 자긔들이빼아서 하려든사실이 또한탈로되어 이를탐지하게된 홍원로조에서는 그동을 적극적으로 응징하여해화하엿든 즉 이것이 도리혀 조몰입원의 운반권을 도로혀조권과가티 보장하게 되엿든바 이로써사건은 해결을지어 문제업시 되지 십여일이 지난금일에당시 해반동분자를 유징한 행위를하엿다는구실로그와가티 돌연 활동을개시하는동시에다수 청년을 체포 취조하는것이라한다

水組地主大會 北靑代表出發

【北靑】 함흥군에서열이는함남수리조합지주대회 (咸南水利組合地主大會)에 북청대표로김병숙(金炳淑)윤지렬(尹之烈)량씨는지난이십구일오후네시오분발차로 출발하엿다고한다

安溪作料問題

말세가마녀세동고에다가 斗量外지도不正

【安溪】 의성군안계면(義城郡安溪面)일대에는 부산대지모(釜山大地某)의소유지가탈백석지가나잇고 그사음된자가 금년에는 특별히 작료를가혹히밧는다는것은 이미 여러번보도한 바어니와 요사이는 작료수집에 의비등한원성의 가지가지를 듯건대 되세라고하야 한섬에 오승식을 케하는이외에 동석에게서 벗어드리고 또무슨립인지 보관료라는명목하에 작료배석두삼전(三錢)식을밧을뿐만아니라 더욱가증한것은 두량하는방법이 엇더커는지 말을흔들어서만히 붓게하고 처음두량권에벼를붓고에 올려서 힘차게부채질하야온낫(全粒)이풍괴박그로 만히튀여나가게하여 그것은 사음(舍音)이란자의 자긔차지로한다하며 이리하야 밧은작료는실근수(實斤數)가매석일백구십근을 래왕한다함에 보통벼한섬 일백칠십근밧게는 되지안는것으로부터 무정한두량의결과가완연히 낫타나는것이라 한다 여긔에대하야작인모는말하기를 『지세와 가마니갑보관료등도 말할것업지만은 말질하는법이 보고섯슬라니 눈에서피가나는것가태요당장에 야료를 내면 조켓지만 그리하면논을 떼일것이고 참으로 원통해요 매일신보에는 사음 리문건씨가 퍽이나 소작인을생각해준다고 추어노앗기에 그럴줄알엇드니 그것은 발간거짓말이 되엇다하며』 여긔에대한 일반의여론도 비등할뿐아니라 이러한것을 취체한다는 당국자들은 보이지안는것이 하등의당국자들은 모르는체 한다고 비난의소리가 놉다고한다

◇順天家賃減下運動◇

【順天】 전남순천(全南順天)차가인대회(借家人大會)가개최된다함은 본보에 이미보도한바어니와 예정과가티 지난 이십칠일 오후세시경 시내에잇는수비대영사(守備隊營舍)에서 명의 차가인이 회합하야 대회가 개최되자 서언과아울러 현하의만성적경제공황으로인하야 살 률오는 일반무산대중의 생활이궁핍의 절정에 달하엿스나 현가주(家主)들은종래대로 누리한가임(家賃)을요구함으로 대회를 개최한것이라는 의미심장한 말을 비롯하야 장판암(張判岩)씨의 동맹(同盟)과 조직은 불온함으로 허락일수업스며 그 요구는순천번영회(順天繁榮會)에 위임하야 원만히 해결하는것이 가하다는 경과보고와 백석상룡(白石尙龍)씨의 세계대전(世界大戰)후의불가비례통계설명이잇슴을따라 만장의 박수는장내를더욱진장케하엿스며 이래와 가튼 사항을 토의결정, 후동오후나섯시반경에무사히폐회하엿다한다

決議事項

一、家賃은十一月부터三割五分을減下할일

一、家賃引下問題에關한交涉方法은交涉委員十人을選擧하야順天繁榮會와共同解決케하되交涉의結果는十二月九日以後에大會에報告할일

中國人强盜가 同胞夫婦를慘殺

강도충을로재류동포부안 北滿安達站에慘事

【齊齊哈爾】 북만주제제합이일본령사관경찰서(北滿洲齊齊哈爾日本領事館警察署)에 도착한진보에 의하면 지난이십삼일 야반에 북만주안달(北滿安達)에서는 전긔정씨란 동포의집에 중국인강도수명이 각각피스톨을 가지고 나타나 무참히 전긔정씨와그부인까지 쏘아죽엿다는데 이경보를접한 제제합이일본령사관에서는 궁야(弓野)서장이 진상을조사키위하야 현장인안달(安達)로 출발하엿는데손해정도는 아즉미상이나 이와가티도 만주리선연변에 중요도시 앙앙계(昻昻溪) 안달(安達)등세곳에서 불과이삼일내에 출몰하는강도들로 말미암아동포들은 공포와 전률에싸혀잇다한다

栗於面學校費 關係者를免職

지난이십륙일부로군에서

【寶城】 루보한전남보성군률어면학교비관계리원임락필(栗於面學校費關係吏員任樂弼)사건은 공금(학교비)이백여원의횡령사건이 아즉것 그해결을 짓지못하고 일반의주목을 끌고잇는차 또다시 당군률어면사무소 서무계의원 임락필을 지난이십륙일부로 군당국으로부터 면직식혓다한다

洪城新幹委員會

【洪城】 신간회홍성지회(新幹會洪城支會)에서는 지난이십륙일 오후령시에제삼회 상무집행 위원회(第三回常務執行委員會)가개최되야김연진(金淵鎭)씨사회로회의를진행할새 전회록낭독과 사임원에대한건과 퇴회원에 대한건 정긔대회 소집에관한 건등을 토의한바 시일은오는 십이월륙일로결정하고 다음과가티 준비위원을 선거하고 동두시반경에 폐회하엿다는바 일반 회원은 물론이어니와 다시 참석할것은 혹시주소가 변경되야 소집통지

●大豆改良種製作配付【批峴】 의주군내각 농촌

全南道內 梅毒患者激增

작년보다이할이나증가

【光州】 온갓것을다일코도이것만은보전하여야할오늘날우리의 건강을크게 도독하는 매독병(梅毒病)환자가전라남도(全羅南道)안에는작년보다 이할이나 증가되엇슴으로 전라남도위생과에서도 이에대한 예방책을일반에게 장려하려한다는데 병별(病別)은 다음과갓다한다

梅毒患者 二千百九十九人
軟性下疳 四百十五人
淋疾患者 二千七百六十五人
其他患者 八百四十一人

●東部洞農民社創立【寧邊】 지난이십칠일에 령변군련변면동부동농민사창립총회(寧邊郡東部洞農民社創立總會)를 당지천도교종리원내에서 열고 아래와가튼 토의를하고 역원을 선거하엿다한다

◇討議事項

一、社勢擴張의件
二、社員敎養의件
三、機旅部에關한件
四、其他事項

被選된理事 張東淳(理事長) 吉九賓 姜溯河 金炳浩 文草衡 李嘉夏 金萬鎬

●秋本豊之進氏篤志【牙山】 경남철도부사장 추본풍지진(秋本豊之進)씨는항상자선사업과 구제사업에 노력을 하여오든바 본년의 흉작을 만히하엿슴으로 일반은씨의 후의를감사히 생각하든바 지난이십일일에도 온천부근대면(大面)에 거주하는 극빈자중 에서도 특극빈자백여명에게 매인 당백미삼두와광목십륙척솜(綿)을 분배하여 구제하엿다고한다

陸軍省相對로 慰藉請求訴

지난이십오일동경지방법원에 鎭海要塞慘死事件

【鎭海】 금년삼월십일 륙군긔념일(陸軍紀念日)에 진해요새사령부(鎭海要塞司令部)에서일어난 백칠명의 어린생명이한시간 동안에 무참히소사(燒死)한 실로도기만하야도소름이 끼칠만한 대참사 사건은이미 보한바와 갓거니와 이에대하야 정부에서는위자료(慰藉料)로매인에오백원 가량식 주게되얏는 바그의유족(遺族)중에서는이에 만족하게 생각하는자도 잇섯지마는그중에도 자긔들의 사랑하는어린 자녀를 이와가티 무참히일허버리고 그의원통한 생각을 참지못하는 가운데 정부에서는겨우 오백원이란 금액으로 코커합에 이에불만을품은 유족들도잇게되야 그동안 륙군대신을상대로 위자료를 청구코저각지법조계의 인물들에게 문의하는동시에 증거수집에 몰두하고 잇든바 필경지난 이십오일에동경지방재판소(東京地方裁判所)에유족중으로부터 연서로륙군대신을 상대로위자료 칠만칠천여원의 청구소송을 제긔하얏다는 전보가 오게되얏다는데 이에대하야 진해 일반은모도이 눈곳마다 이야기거리가 되야시비에 대한 리론이 매우분분한 모양인데 문제는어떠케 해결될는지 자못주목된다한다

情夫의歡心사고자 詐欺橫領廿五件

취조에따러범죄가속발 大膽한寡婦의犯行

【平壤】 지난십오일에평양서에검거된 평양부암정(平壤府岩町)에사는 김길두(金吉斗)란과부는 취조에따러서 범죄가속속발각된다는데 이미 발각된것만으로도 지난십삼일에 부내염점리(府內鹽店里)에잇는 윤씨에게 구십여원을 사취한외에 전긔윤씨의장자리진순(李鎭淳)을모회사에 취직식혀준다고수수료로 이십원을 사취하엿고 이와가튼 수단으로 이십오건이나 사취한것이 발각되엿다는데 어려케 사취한것은 어떤남자와 약혼한건부터 정을통하여 오든바 돈으로써 남자의마음을사려고한데서 그와가티 죄를범하게 되엿다고한다

大田支局移轉

【大田】 대전지국(大田支局)은오래동안여러가지 사정으로 침체상태에잇섯든바 다시내용의 대혁신을하는동시에 지방긔사도 더욱민활히하기위하야 지국을 춘일정이정목칠십삼번지(春日町二丁目七十三番地)로이전하는동시에 전화는 매권삼백이십삼번(三二三番)이오니독자제씨는더한층 애호하야주기를바라는바이라한다

●金浦自動車部時間改定【金浦】 김포읍내에잇는김포자동차부(金浦自動車部)에서는금번절계(節季)를따라금십이월부터 각선에발착시간을 일제히개정하얏다고한다

利原農組總會禁止

【利原】 함남리원농민조합림시총회(利原農民組合臨時總會)는지난이십구일입으로온갓준비를 다하엿든바 경찰당국으로부터 금지를당하엿다는데 그리유는 공안을방해할우려가잇다는데 일반의비난이놉다한다

[illegible]

慶山

◇모히患者[illegible]=경산경찰서에서는지난이일부터관내의모루히네중독환자를인치하야 고강제로치료를식히는중이라는바압흐로 약이주일동안이나 계속할터이며 수용자는 약이십명이라고한다

◇煙草收納開始=경산연초경작조합에서는지난이십삼일부터 오는십이월구일까지 경산서 수납을 개시하엿다는데 연초수납은 수납한다고한다

◇惡性感冒大流行=경산지방에는요사히 악성감긔가 대류행하여 삼사일식 무한히고통하는사람이 퍽으나 만한원인은날긔가 갑작이 추워서그러한 병이류행한다는데 압흐로도이와 방불한 호흡긔병이상당히류행하리라한다

鎭川

基督靑年會臨時總會

鎭川基督靑年會에서는去二十六日午後八時에當地會館에서臨時總會를開催하고任員改選을行한바當夜에被選된新任員은아래와갓다고한다

會長=李允燮 總務=朴時鴻 宗敎部長=金大鵬 庶務部長=申允熙 文藝部長=方仁熙 音樂部長=李月順 運動部長=車景煥 書記=金漢楠 顧問=方熙

◇商工協會總會=邑內里에잇는商工協會에서는去二十五日同協會事務所金麟煥氏家에서定期總會를開催하고諸般事業進行에對하야討議하고午後五時頃에閉會하얏다고한다

◇雪飛降雨繼續=十餘日이나繼續되는雪飛降雨로鎭川地方一帶에는今年秋收의打作이遲延하야一般農家의不便이尤甚한가온대에잇다한다고한다

◇梨月面老院里夜學=今春四月初부터梨月面老院里에서는該里有志金元起君外數人의發起로六十餘圓의讚助金을收集하아夜學을設立하고滿里에居住하는無産兒童과文盲의靑少年을集合하야敎授하며文盲退治에努力하는中現在夜學生이四十餘名에達하고無報酬講師가金元起君外六人으로同夜學은盛况을이루고잇다고한다

◇共同耕作成績이良好=梨月面老院里方善容氏는同面面長으로貧民救濟其他慈善事業에盡力한바만어恒常面民의稱頌을밧아오든中今年은特히小作人에게共同耕作을奬勵하야小作人의利益을圖謀하는同時에農事改良에그模範을面民에게示하얏는데其仔細한바를調査紹介하면이러하다即小作地四町一反歩의方氏所有畓을五人에게共同耕作케하야在來의耕作法을廢止하고苗代로부터取穫期外지改良耕作法에依하야農作한結果今年에는昨年作에比하야四割增收를보이고잇다한다 그리하야收穫物은地主와作人의勞働力을分配으로부터도半分한다고한다이리하야小作人의勞働力을分散으로부터集合勢力한바로부터엇는共同勞力의利益과改良農作法의便利等으로보아一般面民은方氏의計劃을讚成하는一便共同耕作에對하야多大한興味와好奇心을가지고잇다고한다

淸州

◇牛馬車賃도減下=穀價暴落을비롯하야一般物價低落으로牛馬車賃도減下하얏는데淸州運搬에잇서穀一石에七十錢으로昨年一圓十錢에比하야四十錢減下를보이고잇다고한다

◇自動車賃은依舊=白米五升에一圓三十錢內外하든그때의貸金을現在五圓暴落한六十五錢內外하는今日에잇서도貸金減下를보지못하야乘客의不平이籍籍하다고

春川

◇虛僞强盜頻發=강원도내각처에서는허위강도의신고가빈발하야각금경찰에헛불을켜게하는데뜩질색이라고금후로엄벌주의라한다

◇風紀의무리拔扈=역시강원도에는 여긔저긔서 자칭구례한 사긔와 절도등의 서적의 무리를피곤케한다

◇農務課新設=잇써까지산업과한속이든農務사만의관계농무과라는것이 십이월일부터 새간판을걸고 새살림을낫다고한다

◇記者室新設=십이월일부터 도청내무부의각과의자리가 변경되는통에 요망중의긔자실이 겨우어더졋는데 전학무과의 자리로 출입긔자일동에게적이만족을준다고한다

第一回溫陽溫泉音樂大會

日時 十二月四日(木曜)
場所 神井館大홀
主催 溫陽溫泉樂友會
後援 朝鮮日報牙山支局

全平壤男女中等學生雄辯大會

時日 十二月六日午後七時
場所 平壤白善行記念館
主催 平壤敎貫里엡웟靑年會
後援 朝鮮日報平壤支局

無産兒童敎育同情音樂會

時日 十二月六日下午七時
場所 宣川信聖學校講堂
料金 二圓、一圓、五十錢
主催 宣川基督敎男靑年會
後援 宣川基督敎女靑年會信聖保聖學生靑年會 東亞、朝鮮日報宣川支局

第三回全義州少年少女懸賞童話大會

一、申請期日 十二月十五日外지(原稿添付)
一、申請場所 義州南門內國境印刷所
一、申請資格 義州郡에在한十七歲以下少年少女
一、大會時日 十二月十八日下午七時半
一、大會場所 東 禮拜堂
一、賞品 一、二、三等으로함
主催 東敎會基督靑年勉勵會
後援 朝鮮東亞兩支局

全道를通하야 八萬石에低資融通

철원과원주는농회창고동양 기타각군농회에서일제취급 江原道米價對策

【春川】강원도에서는앞서금융조합에의한 이십만원의 저자(低資)유통보게 다시 군농회에 서차입시로차고(借庫)하야농업창고(農業倉庫)와 마찬가지로 취급하는저자의 유통과 지주등의 조합에군농회에서 보관증서(保管證書)를 교부하야자금대부의 알선을하는추농업창고나상의창고에의치안후 저자유통등 의미가매책의계획이완성되야즉시실시할것을 도내부부장으로 부터 각군수에게 지난이십륙일에통첩하얏다는때 도내에서 벼를채조치작유통을 희망하는 예상고는 팔만석으로관측된다는바 시가의 팔할유통범으로 매석오원식친다면대략사십만원의저자를요케될것인데 그중 농업창고와 마찬가지취급을 하기로 된것은

原州郡農會 八〇叺
鐵原郡農會 二七〇叺
計 三五〇叺

이상과 가튼 삼백오십평의 차고(借庫)밧게할길이업는것으로융통희망예상고 사만석에 비하야 매평입고 삼십석식쳐서 약일만석밧게융통할길이업다는데여기에대하야는 차고료담 경상비의보조가 도농회에서 잇슬것이며 금리와보관료 매석삼전식외에입고시에 요하는검사와 적치비용급보관료의보험료로들고에요하는제비용등은보다농회가부담하리라고하며후자인농창과 상장에의치안코 군농회또는 수리조합을알선하에지주의창고명업창고등에 입고후은 야적(野積)등으로저자의유통을밧게되는것은 도내각군에서 행케되리라는 바역시사만석의예상으로이는금리와보관료외에 출입고의 제비용과 회재보험료등이 모다차탁자측의 부담이라고하는데 금리는모다동양으로대장성과부의커리자금 아즉결정이안되얏슴으로되는때는 일보일전오리요 은행의자긔자금으로되게되는때는 일보이전일리라고하는바이것이커락되는때는 미가대책의 견부라고한다

時價의八割로貸出 明春時勢는如何

명춘에매군일리오모만 오르면별손해안된다고 鹽見産業課長談

미가대책의 유일한 방책인커리자금의유통이 얼마나한 효과를나타나게될는지자못주목되는바어니와 시가의 팔할유통을밧고금리와기타의제비용을부담케될것인즉 명춘의미가가 인상될만한근본적보장이업는 이상 그리해를예칙키어려운데 이에 대하야염견산업과장은명춘에현시세가보다매근일리오모이장만오른다면 금리와비용이 떠러지는것으로오히려이익이잇슬것이라고말한다

端川青盟員 三人檢局送致 강연한혐의로

【端川】단천청맹광천지부장홍반(端川青盟廣泉支部邑興班)간부 황태환、황태진、황창신(黃泰煥)(二〇)(黃泰鎬)(二〇)(黃昌信)세사람은 지난팔월추석에 농촌남녀공유일(男女共遊日)을리용하여 농촌계몽의강연을한일

大規模로 詐欺한韓興愚 검사국으로

【晋州】경성부인의동백번지(京城府仁義洞一〇〇番地)에거주하는 한흥우(韓興愚)라는자는 금년십월경에 경남진주(慶南晋州)에와서문석봉(文錫鳳)이라는자를 사귀(詐欺)하라다가 목적을달치못하고 십일월십륙일 진주서원(晋州署員)에게 체포되여 권고한흥우(韓興愚)는 일즉이조도천대학정경과(早大政經科)를졸업하고 조선에돌아와도 직업을구하지못하고 놀아단이면

咸南文川附近에 檄文을撒布

일본에서격문을보내어 세멘트社員을取調

【文川】지난이십사일문천경찰서(文川警察署)에서는형사대를동군도초면천내리(都草面川內里)방면에 출동식혀당지소야전세멘트회사전긔계직공(小野田세멘트會社電氣係職工) 일본인중미이남(中尾二男)외이인을검속하여다가 엄중한 취조를받다가 지난이십구일에 무사히석방을식혓다는때 이제그 내용을탐문한바에의하면 지난이십삼일경에 멀리일본(日本)으로부터 과격한문구를 라렬한일문의 격문이 전긔회사부근일대에 산포된 일이잇섯는데 동서에서는그의혐의자로서 전긔중미이남외이인을 검속하여다가 엄중한 취조를하여보앗스나 아모의혐의가업승으로그와가티석방을한것이라고한다

和龍縣吉地에 三種檄文散布 主謀者數名檢擧

【茂山】함북무산군영북면대안(咸北茂山郡永北面對岸)화룡현길지(和龍縣吉地)에서는중국공산당연와혁명위원회(中國共産黨延和革命委員會)에서로농로서아쏘베트혁명기렴일인십일월칠일을 긔하야 조선문중국문일본문삼종으로격문을십일월십칠일팔일량일간전긔길지시가에산포한바이금보를알게된간도총령사관경찰서 남평분서원(間島總領事館警察署南坪分署員)은 비상활동으로써 주모자 최일남(崔日南)장을길(張乙吉)천충국(千忠國)등을 검거하야 인치취조중이라한다

不二農場小作人 放火事件公判

검사는최고사년을구형 言渡는오는五日에

【新義州】금년사월부터평북룡천군부라면(龍川郡府羅面)불이농장(不二農場)과소작인사이에 소작권매매문제로하야 큰소작쟁의가 이러낫든중 그해농장농감이소작인측에 철석혀서질속을해트리어서 소작인측에 불리하게됨을 분히여겨서동년팔월중동면북금동(同面北金洞)농장조수김봉익(農場助手金鳳翼)집에불을논것을비롯하야 두어곳의 방화사건은십일월이십팔일 신의주 지방법원 법정에서 재판장굴부(掘部)검사(文)도변(渡邊)량판사배석조영(曹)검사(曹檢事)변호사박영희(朴榮徽)씨립회로개정되엿다최초사실의 각피고는 불이농장소작인종성연(宋聖淵) 리인근(李仁根)서정명(徐廷明)(二九)박종섭(朴宗涉)네사람으로 전술소작쟁의가 계속하든이월 눈일새벽에성엽이가다른세사람을 교사하야 방화케하엿다는사실로사실심리는이깃난후립회검사로부터

宋聖鎌四年 李仁根 朴宗涉 各二正 徐廷明六個月

의구형이 잇슨후 결심하엿다는바 이것이 단순한방화가아니고 소작쟁의의희생으로된사건인것만큼 관경이주목된다 판결언도는십이월 오일이다

義州에强盜

【新義州】십일월이십팔일야아홉시경에 의주군고진면 합하동(古津面梁下洞)량경수(梁景洙)집에 곤봉을든 삼인강도가 돌입하야 주인을결박하고 현금일원팔십전을강탈도주하엿다는 데신의주경찰서에서는형사대를 파견하야체포에 노력중이데 년말이 갓가워짐을따라 강도사건이 빈발하겟음으로 경찰당국은 비상경계를한다한다

水原檄文事件 兩人京城에移送 서대문형무소에입감

【水原】수원격문사건으로도수원서에 검거된 홍종근(洪鍾根)(二八)김장성(金長星)(二八)량인은치안유지법위반(治安維持法違反)과 제령위반(制令違反)으로경성지방법원 수원지청 검사국으로 송치되엿다함은 긔보한바와갓거니와 지난이십팔일에 이사건은 다시 경성지방법원으로 이송되는일방 전긔량인은 경성서대문형무소로송치되엿다한다

도망간딸을 쌔젓다고誣告 필경무고죄로

【春川】영월군수주면강림리(寧越郡水周面講林里)장룡선(張龍善)(二九)은 그동리룡하이(李龍直)의장녀간난(千蘭)(一八)이와 얼마전부터 비밀한정을통하고지내는것을안간난의어머니김씨는그런소문이더퍼지기전에아조두사람사이의관계를끈코자 남편리재명(李在明)이가거주하는린제(麟蹄)지방으로지난십월이십사일경딸을압세고길을떠나가든중도에서딸이전긔장룡선을만나자 동행하든 친모를버리고 도망함으로 이에분개한 김씨는 죽는다고 냇물에싸지는동시 소동을 이르킨후나종에강도를 만나서 쌀과돈을쌔앗것다는 무고를 소관주재소에한까닭에 임시는 경찰의헛수고를시키게되얏섯다는데필경전후사가 들어나매 김씨는몸이어무고죄로필경처분을밧게되얏다고한다

金海兩夜學校 秘密會開催

면우장이하부형모아노코 決議內容을注視

【金海】오래동안두케도끌어오든 김해로동녀자야학회(金海勞動婦女子夜學會)의폐쇄명령(閉鎖命令)에대하야부형당하다는 막연한도당국(當局)의 리유를 듯지안코 사백여명의주의주경야독하는 빈농자녀를 교수하여온나는것은 긔보 한바어니와 지난이십구일밤 여덟시경에 전긔문제로 김해면장배진환씨가각동리구장을식혀서 야학부형들을 다리고오라고 하야면 회의실에서 신문긔자의방청도거절하고 십사오인이 극비밀리에서 무슨결의를 하엿다는데 일반은금번모임이 도로혀민심을 격화식힐뿐만아니라 상방의태도가 강경함으로보아 금후사태를 매우 주목중이라한다

虛僞强盜

【梁山】량산군웅상면구진리(梁山郡熊上面周津里)에사는 권광시(全光枝)는 지난이십일 오후십시경에 부산물산가이동노로 변서버든(平山里)로상에서 어떤자에게현금십륙원을강탈당하엿다는 풍설을 탐지한 소할주재소원은 즉시 량산본서에알리여 형사대와 협력하야 조사한결과 피해자의공술이 애매(曖昧)함으로 본인을 엄중취조한바 자긔아버지에게 돈요구할목적으로 거짓말을시어낸것이 판명되여 경찰범처벌규측에 의하야 구류십오일에 처하엿다는데 목하룡경긔가심각화함을 따리여 이심이 홍흉한으로 이러한범죄경게와 함께군내에 야경단을 각구에다조직하야절강도범을방지한다고한다

京城法院脇判事 新義州에出張搜査 安高兩人의家宅을搜索

【新義州】경성지방법원(京城地方法院)사상전문예심계에잇는 협판사(脇判事)는 십일월이십구일아츰에 쉬긔동연을 대동하고 돌연신의주에 도착하는 동시에 자동차로 곳경찰부의응원을어더서 후계공산당 사건으로 신의주출생으로 방금경성형무소미결감에 수용되어잇는 안병진(安秉珍)(三〇)고경창(高成昌)(三〇) 량인의가택을 수색하엿다 안병진의집은 그형되는무내영정오정복안병규(安秉珪)씨의집에서 그동안동정을 자세히뭇고 다시부내미력동에잇는 고경창의집을수색하야 증거품으로는 엽서석장을 어더가지고도라갓다한다

自己生命을不顧 冒險救助한三勇士

◇……명재경각한세생명구조 江華의文、南、張三人

【江華】강화경찰서(江華署)에서는 지난구일 오후세시반경에 강화군부내면 신문리(江華郡府內面新門里) 림복영(林復永)동면관청리(同面官廳里)김복성(金福成)동면월곳리(同面月串里)김성안(金聖安)등세사람이 개풍군여고면 여정포부근해협에서 별안간 일어나는태풍(颱風)으로되인하야 복선이 되여 전긔세사람은 십수된 선체와돗대를타고 격랑(激浪)에 휩슬려내려오다가 강화군량사면 철산리포구(江華郡兩寺面鐵山里浦口)근처에이르러구원의소리를 칠승으로이소리를들은동리사람들과 소관주재소경관이 출동하야구조에 노력하얏스나 원체가대폭풍으로 해면은 산과가튼파도가 일어나서 구조선을조종할 수가업서 구조의 노력하는사람들은전전긍긍하며 소동만 하고잇슬때에 동리남영준(南永俊)문종덕(文宗德)강대성(姜大成)등세사람은 일대모험적으로 구제에출동하야 구조선을 조선하야 결사적노력으로 명재경각에 잇는 전긔세사람을 구조하얏다는바 강화경찰서에서는 조난자를구조한 전긔세사람의 그긔특한행동을 찬양하는한편 지난이십구일 경긔도지사에게 이사실을상신하얏다는바 불원간 전긔삼씨에게 도지사로부터 표창이 잇스리라고한다

假稱刑事가天安서 飮食代를詐取脫走

천안서에서엄중조사중

【天安】천안군읍내리정덕순려관(鄭德順旅館)에서지난달이십팔일에 기생두명이나 다리고 경성부명치정일정목에동일본인 청수행삼랑(淸水幸三郞)(三三)은 술을먹으며 질탕이놀든 주소를밧금 천안경찰서에 구금되여사법계의 엄중한 취조를밧게되엿다는데 이제 그자세한내용을듯건너 전긔려관에서 엇던사람이 기생을 두명이나다리고 질탕이노는것을 수상히여여 천안경찰서고등과에 근무하는림억철(林億喆)형사가 전례에의하야주소와 성명을물은즉 횡수란자는도로혀 림형사에게 너는누구냐하며 강박한태도로 반문하며나는 경긔도경찰부고등과에근무한다하며 면행가지 내여노흐며기괴망측한 소래로 수작을붓치는것이림형사의의혹(疑惑)을바더림형사는 그즉시로 경긔도경찰부로조회(照會)하여본결과지난팔월까지 경긔도경찰부 고등과에 근무하든자로 밧금은해직된자로 판명되어 이것을안동고등계형사들이 즉시 전긔려관으로 달여갓스나 그자는이미탈출하고업서 요처마다 비상선을느리고 수색한결과 약두시간후에정거장부근에서 발각되여 구금되엿다는데 그자는 전긔려관에서먹은술갑이 근이십원으로 자긔는 조사할일이잇서 비밀히온형사로 나종에 은행으로돈이돈다하며 교묘히 려관사람들을속이엇고 또그전날엿긔 조일려관(朝日旅館)에방갑칠원을치루지도안코 온다간나 말도업시나가후 도라오지안허 동려관에서도 수색중이엇섯다고한다

甲山郡山南面에 ○○團三名

◇……금품을강탈하여 警察은크게搜索

【甲山】함남갑산군산남면시화리(甲山郡南面時化里)에사는 김치수(金致洙)의생의집에지난이십팔일 오전여덜시경에 돌연권총든 청년세명이 나타나서군자금을내라고 하얏는바 전긔김치수는 출타하얏승으로 김치수의장자를 구타하며 돈을내노흐라고 함으로 현수십시 금고대로내여노흐니 전긔단원등은 금고를가지고 도망을하엿다 는바 당지주재소 에서는 엄중수색중이라한다

應援隊出發 갑산서에서

권총단세명이 금품을 강탈하엿다함은 별보하엿거니와 이케갑산경찰서에서는 응원대를 조직하여이십팔일 오전십시에 자동차로현장에급파하엿다고한다

前科三犯者 出獄後또窃盜 金泉서잡혀

【大邱】원적을금천군석현면남률동(金泉郡石峴面南律洞)에둔 김도이(金俊伊)(三三)란 자는 절도七犯을이니룡순(龍俊)이니하는가명을가지고대구(大邱)김천(金泉)외삼남각도회(三南各道)의 방화(放火)하며강도(强盜)짓을하야 동리사람들이 몰려가기에 혼잡하여진 괴회를리용하야 절도짓을하다가 지난이십칠일 김천서(金泉署)에체포되엿는데 그는절도전과(窃盜前科)삼범의흉한으로 지난구월이십구일 대구형무소(大邱刑務所)에서나온자라한다

洋靴組事件 三人은釋放 남은세사람 계속취조중

【釜山】부산양화직공조합작업부사건(釜山洋靴組作業部事件)으로 부산경찰서(釜山署)에검거되여 취조를밧든황명석(黃命碩)김도윤(金道允)김종한(金鍾漢)세사람은 취조를마치고지난이십구일 무사히석방 되엿다하며 남어지송괴송、로빼용、배종철삼인은 아즉도취조중에 잇다한다

精神病者가 자는안해를打殺

안동군에서생긴참사

【大邱】지난이십오일오전다섯시경 안동군길안면송사동(安東郡吉安面松仕洞)손성창(孫性昌)이란자가 엽헤서잠자는자긔의안해를 권봉으로 머리를때려 즉사케하엿든바 그소리에놀라깬 집안사람들이 아모리케하나 도지안코 더발광하는것을 동리사람들이협력하야 발뉴식혓다는바 이는오래전부터 정신병자(精神病者)로 실형손부익(孫扶翼)씨가 엄중감시하여오든중 이라한다

白晝에强盜 龍岡에出現

현금강탈도주 犯人翌日逮捕

【平壤】지난이십팔일오후세시경에 룡강군서화면운암리(龍岡郡瑞和面雲岩里)에사는 오정현(吳貞玄)의집에 룩촌가량이나되는 단도를 가진청년한명이 출현하야 주인을협박하고 현금이십원을 강탈도주하는것을 전긔오정현의 아들이 추격하야 맹렬이 격투한쇠레 강도는부상을당한채로 현금과 검은주의와 고무신을벗어버리고 달아낫다는데 룡강서(龍岡署)에서 범인을 엄탐하든중에 드듸여 지난이십구일에 룡강군해운면만산리(龍岡郡海雲面萬山里)에사는 리영식(李英植)이란자를 진범으로 체포하엿다고한다

新興에僵屍

【東上】원적을 황해도서흥군 매양면양지촌(原籍黃海道瑞興郡梅陽面陽地村)에두고현주를알수업난신흥군동상면함지원시(現住新興郡東上面咸地院市)에돌던 리봉□(李奉□)은행상으로 전전생활이극빈하야엿장수(飴行商)로서 근근생명을 보존하여가든중 지난이십오일에 일긔가돌변하야 눈이나리고 극히추웟는데 동면창보령(同面倉坪嶺)부근에서동사(凍死)하엿다고한다

無實한嫌疑로 妻에게惡刑 피해자는고소

【釜山】지난이십일일에김해군래산면송정리 일천육번지(金海郡菉山面松亭里一〇〇六番地)박용학삼녀(朴容鶴三女)수곤(守坤)(二三)은 부산부영선정이백팔십이번지 강경술(釜山府瀛仙町二八二番地姜庚述)(三三)이란 자긔남편을상대로 부산경찰서(釜山署)에 고소를제긔하엿는데 그내용인즉 전긔남편되는 강모와결혼한후 아이까지나코 사이좃케칠년동안을 지나오든바 오륙개월전부터 흑독한 시어머니에대한 불쌍으로남편되는 강모와 리혼가지하자고 강청을하엿스나 전긔커되는수곤은그대로자긔의할의무를다하야오든바 지난이십오일 오후여섯시경 자긔이웃집인동정이 백팔십삼번지 한영주(韓永周)의집에 놀가커간그릇을 차즈려간것을 간통하려갓다는 혐의로방안에가두어 이웃사람도 못들어오게 문에못(釘)을 굿게치고 숙마졸도묵거노코 전식구여섯명이 협력하야 얼굴과수족일곱군데다가 인두로 코를자르려하든차 이웃사람들이 달려와서 구원하엿스나 피해자는혼도되여 정신에이상까지생기여 사경에이르럿다고한다

朝紡事件은 罰金言渡 百二十圓식

【釜山】루보=조방맹파(朝紡盟罷)선동사건의송포고왜(松浦高倭)김용수(金容鑄)정차호(鄭且浩)등 세명에대한 출판법위반의 판결언도(判決言渡)는 지난이십팔일 오전열한시에 부산지방법원(釜山地方法院)형사법정에서 고구(古口)재판장으로부터 다음과가튼 판결언도가 잇섯다한다

◇鄭且浩禁錮四個月及罰金二十圓求刑에다罰金百二十圓을言渡◇金容鑄上同◇松浦高倭禁錮四個月求刑에다罰金百二十圓言渡

天氣豫報 晴一時曇

低氣壓은日本方面으로가고中國大陸의高氣壓은黃海揚子江間으로부터半島에뻐처잇다全朝鮮大槪로天氣는良好하고南西岸은雲多하며沿岸은北風이吹하고氣溫은昨朝보다八度內外下하엿다明日은天氣가良好할터이며一時雲하겟다

昨日 最高 七度 最低 〇下二度八

日人青年三人을 文川에서檢擧

숨어오든공산당사건의폭로로

【文川】함남문천일대는금년팔월경에 대검거풍이 일기시작하야 각처에서 다수의청년들을검속하든바람이 한동안 잠잠하더니 지난십오일 당시천내리경찰관주재소에서는 아연이 활동을 개시하야 정사복경관 삼사명이 소야전세멘트회사 다빙공장에 이르러강등리일(江藤理一)과이두헌치(二王頭憲治)등인을검속하고 따라서 동사포대공장중미정남(中尾正男)을검속하야엄중한 취조를한다는바 이케그내용은 절대비밀에 부침으로사실의내용은 알수업스나 전하는바에의하면 전긔삼인은 비밀리에 숨어오든 공산당사건이 폭로된듯하다고한다

朝鮮民族的代表의選出問題

認識合致與否와代表 …… 金炳魯
代表選出과監視 …… 鄭雲永
臨時協議機會의必要 …… 安在鴻
國際會議와代表選出 …… 李晶燮
經費는各團體負擔 …… 崔麟
重要團體의協議와代表 …… 宋鎭禹
太平洋會議其他各種國際會議에우리는代表를어더케選出派遣할가?現下全朝鮮的最大問題記事

三千里

新幹會全體大會光景 …… 金起林
新幹會는어데로가나全體代行大會와의核心捉來한記事

閔泳徽氏系千萬圓 剖 …… 申泰翊
◇印度의最近運動과『나이두』 …… 鄭寅燮
殖民地的朝鮮의財政 …… 北岳學人
쎠나가는利權 …… 金東進
◇勞農露西亞의最近戀愛와賣淫 …… 莫斯科學人
◇閨秀藝術家崔承喜孃과裵龜子女史 …… 草士
牙山古戰場에서 …… 파인
◇阿片狂時代 …… 無爲山人

感激한作品
◇復活과創世紀 …… 李光洙
◇外國作品中 …… 金東仁
◇三人과復活 …… 崔曙海
◇女子의一生 …… 崔獨鵬
◇石油와唐詩 …… 朱耀翰
◇卽興詩人 …… 金岸曙
◇월나함。펜 …… 金東煥

天道教의統一과大勢 …… 心耕學人
天道教의合同은무엇을말하나 歷史만흔同教의將來에論及한時下重要論著

懸賞募集 百圓
新幹會中央委員長 朝鮮日報社長 東亞日報社長 天道教首領 誌上薦擧

十二月號 今日發賣
定價二十錢 半年一圓十錢 一年二圓也
發行所 京城仁寺洞 三千里社 振替京城一二八四 市內總販賣 以文堂

女流藝術家
巴里에서도라온白南鮮女史와그夫君 任氏家庭訪問記

嗚呼悲慘 캅페의銀姬
絶世美貌이자世의女給으로十年流轉하든哀史

文藝
民謠 …… 金岸曙
金笠 …… 李應洙
短歌 …… 판인
卷頭言、各學校

外來資本總觀
三井王國과朝鮮 …… 洪性夏
(其他諸氏의所論數篇)

世界一週萬年筆本店

005648

公約

鮮光印刷株式會社 社長의職을辭任하고 同時에同社와分立하야 從前과갓치平和堂을一層擴張하야 本人의人生觀에依한 營業政策에充分한 奉仕를하고저이를紙上으로公約하나이다

(누구나衣食住가잇는以上엔物的利己를떠날必要가絶對업다 靈的利己爲하야奉仕已矣)

京城水下町四番地
平和堂印刷株式會社
社長 李根澤
電光六三二 振替五番

朝鮮日報京城販賣所
電話光化門一八七番

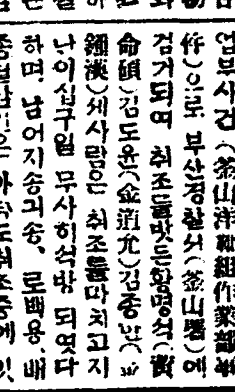

寫眞技師養成
趣味와實用을兼備한美術的職業을希望하는이는寫眞技師가되라 最新式設備完全 短期速成、學費僅少、卒業容易、收入多大
(學則은請求次第送呈 要二錢切手封入)
京城府西大門町一丁目停留場前
京城寫眞學院 電光一五八四番

산수실 공사실 재봉실 재단실
상실제조
京城仁寺洞七六 振替京城一七四八三
首陽店

資本金參千萬圓
年賦又는定期償還方法에依하는勸業資金貸出외外普通銀行業務를取扱함
京城府南大門通二丁目
株式會社 朝鮮殖産銀行
頭取 有賀光豊
電話長四〇五〇番 營業振替貯金口座四〇九番 拂込振替貯金口座特一三番

支店及派出所
(京畿道)仁川、水原、開城(忠淸北道)淸州、忠州、(忠淸南道)公州、鳥致院、大田、論山、江景(全羅北道)全州、群山、井邑、南原、裡里(全羅南道)光州、松汀里、木浦、麗水(慶尙北道)大邱、金泉、安東、浦項、尙州(慶尙南道)釜山、釜山鎭、馬山、晋州、統營(黃海道)海州、沙里院、(平安南道)平壤、安州(平安北道)新義州、博川(江原道)春川、江陵(咸鏡南道)元山、咸興(咸鏡北道)淸津、北靑、城津、雄基、會寧(內地)大阪

右外內地、朝鮮、滿洲、支那各地에爲替取引先이有함
全朝鮮各支店及派出所에서朝鮮貯蓄銀行의代理業務로貯蓄預金及貯蓄貸付等을取扱합니다

過渡期의 世界不況相 (十三)

—結論—

米洲 韓普容

結論

今日世界各國經濟學者들이여러가지로 現下의世界的恐慌을說明하지마는 그根本的原因에對하야는 나는아모神奇한新學說을發見치못하엿다 農作物의世界的生産超過이니 現代式月賦販賣或은大衆廣告術에依한强制消費이니하지마는 그用語의差異는잇슬망정 그原理原則은이미 前世紀中葉에 近代科學的社會主義始祖들에依하야 明瞭히說明되엿섯다 여긔서恐慌에關한「푸레데릭·엥갤쓰」의말그대로를引用하여보자

『事實 一八二五年에 第一回의一般的恐慌이잇슨後 全工業界及商業界 即總文明國及多少未開從屬國의生産交換은 約十年에한번式 뒤죽박죽이된다 商業은停止되며 市場은充滿한다 生産品은堆積하야販路가 杜絶하며 硬貨는潛伏되고 信用은消滅되며 勞働大衆은生活資料를喪失한다 만히生産한그때문에 生活資料를喪失한다 破産은破産으로 競賣는競賣로繼續된다 이不景氣가數年間繼續되는사이에 生産力과生産品은 大量的으로濫費破壞되야 結局堆積하엿던商品은多少減少되나니 이때로부터漸次生産交換은 다시옴즉이게된다』(空想的社會主義와 科學的社會主義第三章第七節 改造版엥겔쓰全集第十二卷 五七二頁參照)

나는以上에서 世界的過剩生産이 現下不況의主因이라는말을 여러번繼續引用하여왓스며 또主張하여왓다 大體로보와서 正當한判斷일줄안다 그러나좀더深奧하게 徹底하게分析하면 過剩生産이라는말은 엇더한範圍또는限界를 是認하고하는말이오 決코世界一般的生産超過를意味함은아니다 이것을總括하야말하면 國際的이라는障壁으로보아今日世界中工業諸國은大規模的企業農村國에 生産超過가생겻스며 國境이라는障壁이잇기때문에 現下의過剩生産에依한 世界的不景氣時代에逢着하게될것이다 이것을또다시한마듸로말한다면 資本主義的國家生産制度의存在가 全過程의根本原因이라는말이다 今日에 USA와USSR이라는 二個特殊國에는 農作物의生産超過로因하야 그處置에困難한事實로相當히떠든다함은 우에서말한바갓거니와 이와가티 農産物이必要以上으로 存在하는것이事實이라면 今年가튼해에는 地球上飢餓에 呻吟하는百姓은 하나도업슬것인데 不拘하고 오히려 朝鮮中國其他列國에許多히 飢死되는者를어데에『農産物의世界的過剩生産』에 從하야理解하기에매우어렵게된다

故福田德三氏等의『國民經濟學』에는人蔘價의暴落으로도크게 損害보게된人蔘商人이 仁川阜頭에서人蔘의大部分을燒棄한結果 人蔘價가激騰하여殘餘人蔘으로오히려 더만흔利益을보왓다는이약이가잇거니와 이事實에對한眞否如何는莫論하고엇잿던 現下資本主義下의國家經濟라는것은 都大體이런것이다 여긔서 나는讀者諸位와한께 現下의世界的大恐慌이單純히生産超過에만잇지안는것을알게되엿스며 同時에 一步進하야生産消費의不均衡或은 無統制에基因하는事實을알엇스며 아울러이것이 資本主義生産方法의特徵이오또缺陷인것을 알지안케되엿다

—一九三〇、一〇、一脫稿—

米穀移出數量과 滿洲粟輸入豫想

七、八十萬石으로激減乎

昭和四年穀物年度(昭和四年十一月부터五年十月外지)의 滿洲粟朝鮮內輸入高는百七十一萬七千餘石에達하얏나 昭和五年度滿洲粟의輸入은朝鮮米大豊作의結果 七、八十萬石으로激減하게될것이라고觀測된다 即穀物年度過去三個年間의朝鮮産米高滿洲粟輸入高外米輸移入高朝鮮米移出高를示하면左와如하다

(單位千石)

	産米高	米移出高
二年度	一七、二九八	七、四〇四
三年度	一三、五一一	五、五三九
四年度	一三、七〇一	五、三三八
五年度	一九、〇〇〇(豫想)	九、〇〇〇(豫想)

	滿洲粟輸入高	外米輸移入高
二年度	一、九三五	四六九
三年度	一、五四六	六九〇
四年度	一、七一七	五八五

右表에依하야産米、滿粟、外米의合計에서移出米를減하면

二年度	一〇、三六四
三年度	一〇、二〇九
四年度	一〇、六六六
平均	一〇、四一三

이다今年度産米에서移出豫想高를減하면一千萬石이朝鮮內消費及殘越米가되다即朝鮮內平均消費高에比하야僅히四十萬石의不足에不過한바西部及北部地方의滿洲粟에對한需要傾向으로보아相當한輸入이잇다하드래도右數字에依하야滿洲粟의輸入은七、八十萬石을越치안을觀測이라한다

十一月京城 穀物市勢

모다低落趨勢

京城府內의十一月中穀類市勢는左記와가트니前年同期에比하야모다低落趨勢이다

		平均	前年同期	比較
租	上	七、九九	一〇、三二	△二、三三
	中	七、六六	九、九四	△二、二九
	下	七、三一	九、六六	△二、三五
玄米	上	一七、二七	二六、二七	△九、〇〇
	中	一六、七七	二五、九七	△九、二〇
	下	一五、〇〇	二三、五五	△八、五五
精米	上	一九、九九	三二、〇七	△一二、二
	中	一八、五五	二九、九五	△一一、四〇
	下	一六、五七	二六、〇〇	△一〇、五七
大豆	上	九、七七	一五、二〇	△五、五七
	中	九、四四	一四、七七	△五、三三
	下	九、一七	一四、五七	△五、四〇
大麥	上	五、七七	九、一七	△三、四四
	中	四、八〇	七、〇七	△二、二七
	下	—	—	—
小麥	上	一〇、八〇	一六、九五	△六、一三
	中	一〇、五〇	一六、七七	△六、三三
	下	—	—	—

△印減少

米穀保管의 金融取扱方法

細目의具體的決定

米價對策에依한米穀의保管金融方法及此指導監督에對하야는左와如히決定하고目下實行中이다

一、貯藏米穀의受入

가 玄米에對하야는品種及檢査等級及重量을調査할것

나 租에對하야는甲種倉庫에入庫하는것은叺入으로할것 各叺(俵)의斤量을新히할것 各口別로品種名을表示할것 乾燥調製不良으로認定할것은此를受付치아니하고特定保管으로할것

二、野積租의保管

가 保管場所의選定에는左點에留意할것 交通의便利한場所 監督便利한場所 高燥하야排水의良好한場所

나 雨濕防止의設備를充分히할것

다 盜難及火災의豫防에는特히注意施設할것

三、貯藏中時時로點檢할것

三、金融方法(銀行直接貸)

가 斡旋者가預入證明書를發行할것

나 預入證明書發行에關한監督을周到히할것

다 融資方法의詳細에對하야는銀行業者와打合할것

四、保管物의共同販賣

가 保管物은可成的共同販賣할것

나 右販賣는保管者又는斡旋者에게其時期數量及價格等에對하야委任할것

五、保管費用及損害의負擔

가 保管에要할費用(米穀倉庫及金組를除함)은寄託者가負擔할것

나 損害는寄託者가負擔할것

六、指導監督

가 入庫又는野積前에乾燥調製를充分히되도록特히指導를周到히할것

나 保管米穀의受入에對하야는當務者의鑑定技術向上을圖하고또穀物檢査員을時時巡廻監督케할것

八、保管米穀은道郡에서在荷狀況을點檢하고變質防止에努力할것

仲買人所持繭 三萬餘石

年末을압두고 엇지處分하나

生絲價의昻騰을豫想하고春蠶及夏秋蠶을投機買入하야아직도所持하고잇는朝鮮內繭仲買의所持繭은獨酈者의分을合하야約三萬石餘일듯하다米國及國內消費가激增한今日에絲價가依然히仲悩狀을維持하는原因이共保에依하야停滯된二千萬相의在荷品에잇는以上今後當分間回復은至難하리라고一般은觀察하는바年末을압두고此等投機品이如何히處分될는지는頗히注目된다

日本貿易 中旬부터는 入超로轉換

今年入超總額은 一億八九千萬圓億

【東京電】對外貿易은十一月上旬一千百萬圓同中旬九百萬圓下旬四百萬圓으로出超가漸次로退縮한다生絲絹絲布輸出은依然히好調이나棉花의輸入이激增하야入超轉換期는玆一二旬內에切迫하얏다大藏當局의봄에依하면棉花의輸入은今後는急增치안켓스나一千萬圓乃至一千五百萬圓程度로漸次增加할것이며輸出로生絲는約定이相當이잇서當分一千萬圓程度를持續할것이다그리고棉絲布는銀塊安定中國政情平靜에依하야一旬七八百萬圓의輸出로維持할모양이다此等으로推하면來旬은一千萬圓內外의僅少한出超를示하고來月中旬부터入超로轉하리라貿易狀은十一月下旬外지는九千萬圓의入超임으로結局今年의入超額은一億圓以內일것이오其他朝鮮臺灣을合할지라도一億八九千萬圓의入超를넘지아니할것으로觀測한다

水産의合理化策

明春漁期부터運用

生産制限과販賣統制

今年春의漁季以來魚油搾粕의恐怖的市勢現出하는同時에總督府水産當局에서는朝鮮水産會等의意見을徵하야此對策確立에腐心中이든바저우그議는成熟하야大體左와如히成案을得하얏슴으로昭和六年春의漁季부터致動할것이라目下案의具體化를圖하는터이니即魚油의濫造를防止하야市勢의安[illegible]料로의需要에應할만치製造量을制限하야一個年의製造高를二百萬繩으로限定하게하고此를實行하기爲하야

一、金融方法의設定

販賣或은販賣方法을統制하야價格을協定하고主로水産組合을中心으로하야斡旋機關이되게할것

一、販賣機關의統制

[illegible]하야取引機關을統一케하는外에資金의貸付回收或은借償整理의實行機關이되게하고다시必要에依하야는販賣組合取引組合의組織에依치안코業者自體를一括하야會社組織으로하야各地方에出張員或은出張所를設하야取引의統制할것

一、運賃低減

發動機帆船의運輸에依하면大型汽船은碇泊港의制限치아니하고任意로何地에든지運輸가自由롭고따라서大型汽船의境遇와가티艀船의多數所有者側에서搾取를當하는二重三重의手數料를要치안코直接需要方面에賣出할수잇슬뿐아니라그運賃으로現在江原道에서日本에一繩二十五錢으로부터三十錢을要하나發動機帆船에依하면咸南에서僅히七錢乃至八錢이면足하고그差는莫大한것임으로結局現今의市勢로는有利한便이다더욱最近에至하야그率은幾分苦하거서機帆船에對한海上保險의途가열리게됨으로今後는더욱機帆船運輸가積極的으로增加하고運賃의低減을講究하는터이다

十月中銀行 資金授受

總督府調査

朝鮮內各種銀行의資金으로十月中에授受된金額은受一億九千四百三十五萬三千圓、拂一億九千九百九十七萬七千圓이다其內譯을見하면朝鮮內受一億三千九百三十九萬二千圓、拂一億六千三百八十一萬一千圓、對日本受五千七十四萬九千圓、拂三千三百二十五萬三千圓、對外國受四百二十一萬二千圓、拂二百九十萬八千圓이며銀行種類別로보면特殊銀行受一億五千三百二十六萬圓、拂一億五千六百八十一萬三千圓、普通銀行受二千八百五十四萬三千圓、拂二千八百四十二萬五千圓、日本側銀行受一千二百五十萬七千圓、拂一千五百十二萬四千圓이다

低資受取遲延

受取外지臨機로融通

米倉會社에서는仁川支店의業務開始에繼續하야釜山支店도近間에開店하게되얏다一方低資五百八十萬圓의受取期가遲延하야金融上支障을招來치안키爲하야各支店에對하야低資受取期가갓가워왓슴으로그에外서는今日에各支店에對하야三、四十萬圓으로甲種一錢五厘乙種一錢三厘로金融하라는通知를發하얏다鮮銀에서도要求가잇스면何時이라도右低資金利로融通하기로된모양이다

仁川在米增加

【仁川】去二十九日現在仁川四銀의穀物在庫數는前週에比하야二、九八八叭의增加를示하엿는데在品을細別하면左記와如하다

▲玄米四斗入二、九八八叭(日本米)四斗入一、九四八叭▲白米四斗入二〇〇叭 ▲正租叭入二〇四三一叭俵入四、九一二俵 ▲大豆四斗入二七五叭▲小豆四斗入七〇叭 ▲小麥四斗入五、四一三叭▲綠豆七斗入二五〇叭七斗入一、一三〇袋 ▲外國米七斗入一四、四五五袋

取引停止解除

京城府黃金町二丁目一四八 港商會 港佐吉

市勢와商況【一日】

株式 俄然軟化

前場保合

休日後의今朝는大阪의保合大新五十圓六十錢과東新百〇四圓七十錢寄報에京取는休日前後止와同價인十二圓丁寄一不申이요大新은寄不成의五十錢에서三十錢에大引하고東新은百〇四圓八十錢에寄하야五圓台에올나다五十錢이잇슨後다시下押하야五圓十錢에大引하고鍾新은賣買不成이엿다

前場諸株步調

▲京取 一三〇—

▲大新 五〇六〇—五〇三〇—

後場下落

後場은阪地의一齊는高를接한當地는京取十二圓에寄하야一圓九十錢에서十圓臺外지下落하다가다시十一圓臺에乘하야一圓三十錢에大引하고大新亦四十九圓三十錢의前引보다十錢低에寄하야三圓에大引하고東新은百〇三圓五十錢에寄한後二三十錢步가잇고三圓四十錢에一大引鍾新은無商內이엇다

▲東新 一〇四八〇—一〇四〇〇—一〇四五〇—一〇

後場諸株步調

▲京取 一三〇—一八〇—一五〇—一〇—

▲大新 四九五〇—四九〇〇—四九三〇—四九

▲東新 一〇三五〇—一〇三〇〇—一〇三四〇—

主要株高로 諸株亦是追從

年末財界의實際情勢는別로樂觀할餘地가업슴에도不拘하고株界는意外頑强의形勢를帶하야今朝

株—界—六—感

十一月下旬의日本貿易은四百萬圓의出超이라고日本貿易은稍漸稍漸의樂觀?

◇

此는日本貿易의輸出增加라는것보다其實國産獎勵의餘弊이라하여도過言이아닐뜻

◇

二千萬圓을限度로失業公債를發行하기로大藏省에서는決議하엿다고此亦民間經濟의一助

◇

朝鮮에서도七千五百九十萬圓의巨額을投하야明年度부터三個年間繼續으로失業者를救濟하기로方今交涉中이라나一個年의平均이二千五百餘萬圓

◇

그런데日本의失業公債의二千萬圓發行은羊頭狗肉의非難을免치못할이라하야內務省案에贊同하야더增額할모양

◇

如何間政府對民間의救濟策이如是實現됨을보아財界의曙光이暗中으로부터비칠것을可期

大新은五十圓六十錢으로東新은百四圓七十錢으로鍾新은六十九[illegible]

樂觀이란보다 悲觀할것업다

加藤鮮銀總裁의朝鮮財界의年末觀과關西銀行大會에서한井上藏相의演說은多少樂觀的餘地가잇는것처럼意味를表示하엿스나財界를恢復하려면産業合理化가가장必要하다는等의語意를비추어보아産業合理化의實績을擧하지못하면今日에樂觀을許할이라고는謂키難하다고그러나大體政府로서財界의恢復又는失業者의救濟에對한絶對努力과日本貿易의漸次出超의趨勢인것을보면此以上의悲觀은업슬것으로누구나觀測하는모양이다

[illegible]漸活況을呈하는中에新의底續良好又는東新亦繁調의好轉으로도今期의配當이七錢二厘乃至七錢五厘를唱하는同時에實氣益益旺盛하야畢竟은循環的으로紡績株에外지買氣集中하는로有한바此間의市場人氣로보아서는年末의市勢는大體底堅으로終幕을告할뜻하다고云云

期米 强步

發會初

前場頑强

新甫二限은阪地는中限十七圓三十二錢에比하야十七圓〇九錢인二十三丁下鞘로發會되고當地는中限十四圓四十錢에比하야十四圓三十九錢인一丁下鞘로場을始한後阪地六節七十三錢으로反落하엿다가阪地八十八錢으로少弛하야十四錢으로三十九錢에止場하얏다

後場軟化

後場은阪地七十六丁低인의報를接하고前止보다八丁低인三十一錢에初付하야三十五錢을高價로阪地四節八十三錢보아三十錢잇섯다가下押하야二十五錢에止場하얏다

二月限도 또한逆鞘發會

今中限은當限에比하야其實百丁上鞘의發會일것이値히五十八丁上鞘로發會한後反히逆下鞘로轉變하야五十丁內外의逆鞘를示하고잇스며新甫二月限도現中限에比하야적어도一二十丁上鞘로發會할줄로豫期하얏든것이反히一丁下鞘로發會하야又復逆鞘의傾向이잇다實로本年은天候의不良으로收穫의遲延과又는農家의賣惜等關係로年內보다도越年後인一月頃에야地方의出廻가旺盛

米—界—餘—話

◇ 二十丁上鞘로發會하여야할二限이反히下鞘로發會하엿다 農家의賣物이遲延될징을暗示?

◇ 奧田精米所側은絶對賣方針을贊成하는그反映으로京城淺野一派는絶對買方針을固守한다 그그의勝負何如?

◇ 그런데本月上旬에는二百萬石買上案이實現될모양이니旣히買上의市勢를내엇다하지마는實行하는날에又復一高일것을可期

◇ 中限은아즉도採算上正米보다四五十丁下鞘에잇스니無理히買叫하지는못할것

◇ 何如間政府의米價對策과民間으로서의賣惜하는그光景을보아서는年內의暴落은絶對업슬모양이야

◇ 暴落이라하야十二限보다도一限의로賣物이集中하엿든바니데今에二限이又復下鞘임을보면一月보다도二月에入하야農家의賣出이旺盛할것을意味함인듯하다今後의趨勢果何如?

二百萬石買上 波紋은果何如

米價調節의一政策인二百萬石買上은本月上旬中에實現하기로되엿다는바果然어떠한波紋을生할보양인지一般米界에서는注目을要하는바인데買上의價格이마치何如할지問題視되는바이며又는客月은雨天으로하여地方의出廻가稀薄하엿스나本月은天候의恢復後입을할지그러나今朝二限이一限보다下鞘로發會하고一限이十二限보다約五十丁의逆下鞘임을보면農家의賣出이如意히出來할지또는依然賣惜을할지그强弱을判斷할수업는狀態이다그러나今年의年內賣物이旺盛치못할것을暗示할뿐더러二百萬石의買上을實現하는때는반드시一場高價를演出할것으로豫期하는者가多하나果何如?

京城 前場强勢

(東—城—延)

米의影響으로睨氣味이다 新甫四限은前場新甫인正米二十二錢의下鞘로始하야五十五錢으로止하고後는定期側의漸次買進으로六十一錢에서六十七錢에서六十錢에外서六十六錢四回六十七錢三回는六十九錢에外서七十錢으로堅調의保勢이다五回부터는正米系의賣物이잇섯스나仁川의小發으로七十五錢에서八十錢으로寄付와止하다七十錢에서七十三錢의强氣味로散會하니賣方은丸丸大買方은永光今村等이다

		寄附	大引	高價	低價
一回	十二末	[illegible]	[illegible]	[illegible]	[illegible]
	一中	[illegible]	[illegible]	[illegible]	[illegible]
	一末	[illegible]	[illegible]	[illegible]	[illegible]
二回	十二末	[illegible]	[illegible]	[illegible]	[illegible]
	一中	[illegible]	[illegible]	[illegible]	[illegible]
	一末	[illegible]	[illegible]	[illegible]	[illegible]
三回	十二末	[illegible]	[illegible]	[illegible]	[illegible]
	一中	[illegible]	[illegible]	[illegible]	[illegible]
	一末	[illegible]	[illegible]	[illegible]	[illegible]
四回	十二末	[illegible]	[illegible]	[illegible]	[illegible]
	一中	[illegible]	[illegible]	[illegible]	[illegible]
	一末	[illegible]	[illegible]	[illegible]	[illegible]
五回	十二末	[illegible]	[illegible]	[illegible]	[illegible]
	一中	[illegible]	[illegible]	[illegible]	[illegible]
	一末	[illegible]	[illegible]	[illegible]	[illegible]
六回	十二末	[illegible]	[illegible]	[illegible]	[illegible]
	一中	[illegible]	[illegible]	[illegible]	[illegible]
	一末	[illegible]	[illegible]	[illegible]	[illegible]
算定	十二末	[illegible]	[illegible]	[illegible]	[illegible]

正米 大體保合

◇京城仲値=今朝는休日後이나出廻가萎縮하야倉入側의買에應하얏다場面은期米의下鞘를反하야仲値商狀을呈하얏다市勢는三마—크三等十六圓七十錢四等十六圓二十錢唱이며租는在荷이匹하야上物四錢四厘로一

◇仁川不動=新來入荷는업스나賣物은그리업다當用側의小口買氣가잇스나高價에는無影響이다市況은아주閑散하야三마—크三等十六圓五十錢四等十六圓丁唱이다

◇群山小安=今朝의出廻는三十三綱에不過하나延의下鞘發會로市況은不變이오人氣不振하야市勢도頭重하야丸ㅎ三等十七圓九十錢四等十七圓四十錢으로十錢低에去來는不振狀態이다

◇大邱引弛=産地의散漫으로入荷四千六十叭이나白米는手持品의處分難에陷入하얏고精米側은必需備의小口去來뿐이다氣配는引弛하야市勢는三等穀良十五圓八十錢神力十五圓三十錢內外이다白米도三十低의十六圓二十錢內外이다

◇釜山不變=休日明後의今朝는出廻가一萬叭이다移出側의手當買와今後倉入買로八千百叭의商談이잇섯스나産地小農側의放賣와定期新甫의下鞘發會로市勢도不變하야三等十六圓六十錢、四等十六圓十錢唱이니小量이나小口의必需買로商內는谷等이다大豆는入荷二十叭의賣方은松田、石川買方은大池、井市勢는小般하야保合三等九圓九十錢、四等九圓七十錢으로不變唱이다

◇木浦保合=今朝는産地에서의出廻가僅히三綱에不過하야賣物은남고全部移出側의買付物뿐인데市中에는鍵方이보다躊躇함으로去來가不成하고市勢도保合角ㅎ三等十七圓九十錢四等十七圓四十錢唱이다

米豆査定問題 乾燥를重要視

來十二月二日부터四日間總督府에서開催하는今年度米豆標準査定會에總督府에서提案할重要問題는租의乾燥及檢査方法인데目下其諮問案의作成에努力中이다

米豆査定協議

穀物聯合會에서는三日午前十時부터京城俱樂部에서幹事會를開하야米豆標準査定에對한總督府諮問案의協議會를開催하얏다

普通資金分配 正式通知發送

總額五百萬圓

大藏省預金部에서決定通知를受한普通低資金五百萬圓分配에對하야는總督府에서拓務省에對하야照會中이든바最近에決定되얏슴으로總督府에서는不日付로各關係官廳에正式通牒을發하얏다

株式 (一日)

京城短期

前場	前寄	前引	後寄	後引
京取	[illegible]	[illegible]	[illegible]	[illegible]

大阪短期步調 · 東京短期 · 大阪短期 · 京取短期賣買高 · 京取主要取組株 · 東京現株前場 · 代引算定日步 · 大阪長期

[illegible]

大阪綿糸 · 大阪綿花 · 橫濱生糸 · 大阪砂糖 · 海外砂糖 · 滿洲各地商況 · 安東取引所 · 滿洲取引所 · 鎮平國時勢

[illegible]

期米 (一日)

仁川期米 · 大阪期米 · 東京期米 · 各地期米 · 仁取各限後合 · 大阪市中在米

[illegible]

京城手形交換 · 朝鮮銀行券 · 日本銀行券 · 日本金利 · 對外爲替 · 海外經濟 · 原料市勢

[illegible]

延取 (一日)

京城 · 群山 · 大邱 · 釜山 · 京城正米 · 仁川正米 · 仁川大豆 · 京城綿糸布時勢

[illegible]

범의어금니 (90)

苑洞人 譯 駱山生 畫

비밀의고백 (三)

『무엇? 망해?』

라고 부렬라는 펄적뛰며 내여밧는듯이 불으지젓다

『그럿치요 웨? 어데잇단말이요?』

『회해를한다고? 나와 네가 악수를하는 회해를한다고?』

『웨? 안된단 말이요 나는 그것을 몃번이나 생각하얏소 그리고 아츰나절 재판소에갓슬때 예심판사실 복도안에서 더욱이그것을절실히 늣기게되얏고 또한신문호외로

『부렬라의언명』이라고하야가지고 『리보의부인은무죄하다』는 괴사를보앗슬때 드되어결심까지 하게된것이요』

하며 리소령은 의자로부터몸을 반즘 븐으키어 자긔의힘발을 생각하는것가터 한참동안이나 고개를숙이고 침묵을직히더니 다시 말을계속하얏다

『그럿치! 모든것은 그속에 잇단말이요 『리보의부인은무죄하다』는 그한마듸 말속에잇단말이요 그 한마듸의말 —당신의입으로 더욱히여러사람의압해서 공공연하게 발표까지한— 그말이 과연 당신의 진심에서 나온말일가요? 당신은 지금은 리보의부인이 무죄하다는것을 확신하고잇단말이요?』

리소령의 열심히 불으짓는말가튼것은 귀밧그로 부렬라는

『흥!』하고 코우슴을 첫다

『리보의부인의 무죄론 가튼것은 여기서는 문제가안된다 죽여기서의문제는 리보의부인에게 대한것이아니라 너에게대한 문제란말이나 너에들두사람과 나와의 문제인것이다 그럼으로 간단하게 거기에대한 말만들으면 고만이다 무슨말이냐? 어서하야라 그것이 나에게대한 리익이라느니보다도 차라리 너이들에게대한 리익이되는것이다』

『무엇? 우리들의 리익이요?』

『그럿치! 너에들에게대한 리익이지!』

하며 부렬라는 다시 말을계속하얏다

『너는 호외에쓰인 못말은 읽어보지안헛고나 나는 리보의부인의 무죄만을 언명한것이 아니다 자—보아라!

『미구에범인을체포하겟다』

고 나는말하지 아니햇는가?』

하며 부렬라는 양복주머니로부터 신문호외를 쓰내여노앗다 리소령과 화실은 서로 약속이라도 한것가티 항께의자로부터 벌넉 몸을일으키엿다

그리고 그들의얼골에는 확실히 공포의빗이떠돌앗다

『그러면 당신은 범인이……?』

이라고 불으지즈며 리소령은 그뒤스말을 더닛지못하얏다

『흥 그것은 나보다도 네가 더 잘알고 잇슬것이다 그 멋치! 자단복단장을 집고 다니는 사나희란말이다 적어도 안서ㅅ경시를 살해한 것만은 부정할수업것지? 그 뿐만아니라 여러가지범죄에 상관하고 잇단말이다 두사람이 공모하고 나에게대하야행한 암살계획을 아죽도 니젓슬리는 업슬것이다 그리고「수—세」가의 살격이며 나의운전수가 참혹히 죽은 후나의 자동차에대하야행한 짓이며 또한 어제만 하야도 그창고안에 두개의 해골이 매여달녀잇든것을 니젓슬리는 업겟지! 그럿치!그러면 장— 그무서운 괴장을베스러트리며 나의머리를 바스고저하지안헛는가?』

『그리고또? 그리고또엇젯단말이요?』

『흥 그리고또? 그러나모든것은 권혀실패에 돌아가고 말엇단말이다 그럿치만존빗은업허야 할것이 아니냐? 더욱이 케발로걸어서 여기까지 온다는것은 스사로뛰여들어 불속에 들어가는날 버레의 무리나 조금도 달음이업는말이다』

『당신이 무슨말을 하고잇는지나는 조곰도 알어듯지못하겟소』

『내가 말하고잇는것은 실로간단하고도 명료한것이 아니냐? 경찰은이미 리화실의일홈도 알고잇다 그리고 네가이곳에 온것까지도알니 원는것이다 이집근처에는이미경찰의 손길이 몰새일틈업시 펼처저잇는것이다그뿐 만아니라 부과장·위필호가 이곳에 온는것도멀지 안흘 것이다』